工商晚報
THE KUNG SHEUNG EVENING NEWS
43, Des Voeux Road, Central
HONG KONG
Cable Address 2075
P. O. Box 62
中華民國僑務委員會登記證台僑新字第壹貳壹號
中華民國內政部內銷登記證內警台誌字第本第六號
督印及承印：工商日報有限公司
地址：香港德輔道中四十三號
電話：編輯部：式六七八九 採訪部：二五二五二 營業部：式四式九六 廣告部：二二一六〇 社長室：式五四九五
電報掛號：二〇七五 郵政信箱：六十二號
新聞紙第六三四三號
出紙壹大張售價壹毫

今日天氣
和緩有時疾勁東風，天色頗好，後轉密雲，有微雨，氣候較冷。

費爾特上將指出
共黨對遠東威脅未減
亞洲隨時可爆發戰事
任何國家表示軟弱將受共黨進攻
美不放棄沖繩島基地以維持亞洲安全

【檀香山廿四日合衆國際社電】太平洋美軍總司令費爾特海軍上將本日在此間宣稱：關於美國繼續控制沖繩島直至共黨威脅不再在世界該地區存在時爲止之美國政策，並無若何變更。費爾特上將，並証實所傳出之消息，謂蘇聯將越洲彈道飛彈，由蘇聯境內基地射入北太平洋地區。費爾特將軍曾與來自華盛頓之一羣新聞記者談話，此等記者，係道經夏威夷前來亞洲旅行。費氏告知各報記者，謂亞洲可能隨時爆發若干小戰，渠並敘述共黨對於奪取一個國家控制權所使用之程序。據稱：「首先爲係傾覆行動——即經由合法辦法滲入一個政府。如果此舉宣告失敗，則共黨將訴諸叛亂行動（由共黨所控制與支持）。此係一項內部叛亂，俾傾覆該政府。如果該兩項行動，幷不生效，則共黨隨後需要決定由武裝部隊發動一項進攻。最後之步驟，係一次核子戰爭。余之指揮部主要責任，係在於防守美國以免遭受進攻。」費爾特上將幷指出，現時需要協助維持亞洲國家之內部安全。渠謂：「如果任何亞洲國家表示軟弱，則將有共黨另一次進攻之直接危險。」

美國射月火箭可能明日升空

【卡納佛拉爾角廿四日路透社電】一枚「阿特拉斯」式飛彈，本日向距離五五〇〇哩遠之阿森欣島方面發射。在附近一座發射台上，一枚「阿特拉斯——阿培爾」式巨型火箭，經已妥爲裝置，俾準備設法將一枚重三七五磅人造衞星射入在月亮週圍軌道之內。月亮將於星期四處於最爲有利之位置。

赫達謂談判西柏林問題時
美決不向蘇俄讓步

【華盛頓廿四日合衆國際社電】國務卿赫達今日稱：美國在談判一項有關西柏林地位之新四強協定時，將不會對蘇俄作危險性讓步。赫達謂：前國務卿艾奇遜之看法，乃屬錯誤者，因艾氏曾假定蘇俄將堅持共對柏林所提出之建議，除非西方在高峯會議時，談及此問題時放棄其一切權利。查艾奇遜上週在此間發表演說時曾謂：西方在高峯會議中，應拒絕談判柏林問題。渠謂：進入此種談判，將跌下蘇俄把美軍逐出歐洲所佈置之陷阱內。赫達抨擊艾奇遜製造「草人」（意即：「不眞實的恐嚇」），繼而在渠批評艾森豪政府之政策時，又將該等「草人」推倒。赫達謂：蘇俄已取消共對柏林之恐嚇，以及承認西方在該市之權利。惟渠承認此并未証明騙走佔領該市之美軍之蘇俄目標之任何改變。渠謂：有關柏林問題之一項新的及較佳的安排，乃屬可能做到之事。惟渠并不預料此事會在高峯會議中進行談判。赫達對此種新安排并無作進一步闡述。赫達并談及其他問題：㊀渠并無証據証明中共向蘇俄總理克魯曉夫施予壓力，把四國會議拖展。㊁渠料該四強會議，將在明年舉行，以及日期大概將由十二月十九日在巴黎開始之西方高峯會議決定。據渠所知，㊂渠對于倫敦方面村測高峯會議可能延至一九六一年舉行之說，乃屬毫無根據者。㊃渠對于北大西洋公約組織秘書長史巴克所建議，該公約乃西方經濟合作之一個適合工具一事，表示懷疑。惟渠同意史巴克之主張，即該公約內部之較廣泛政治接觸乃屬需要者。赫達謂：史巴克建議該公約應對非歐洲地區問題加以研究，此事係值考慮。㊄除非中共參加，否則一項有效裁軍協定是否可能，此乃一個值得問題。渠對此點拒加闡述。

國大黨議員會議中
極力抨擊梅農處理國防不當

【新德里廿四日路透社電】據悉：印度國防部長梅農，本日在此間告知國民大會黨議員會議，謂刻正採取一切步驟，俾保護印度與西藏接壤之北部邊境。國大黨發言人謂，該部長曾告知該秘密會議，謂現有來自中共對於印度之一項危險。該等國大黨議員鑑於中共進侵拉達克地區之故，刻正繼續商討中共與印度之關係。在前此兩次會議中，甚多發言者曾抨擊梅農處理國防之問題，并促請印度總理尼赫魯接長外交部。本日所有發言者均支持梅農，并在渠發表演說之前後「高聲歡呼」。尼赫魯亦有參加該會議，但渠未有發言。國大黨隨後發表一項聲明，抨擊印度報紙所發表彼等秘密會議之進行情形，係屬「不忠實之報道」。在馬德拉斯省馬都拉城，印度先進政治家拉雅哥巴拉查理，本日支持尼赫魯處置邊境爭執之辦法。渠係印度最後之一位總督，渠通常係尼赫魯經濟政策之一個猛烈抨擊者，渠謂應交由尼赫魯處理其所能以應付一切事情。據稱：「尼赫魯與各項問題，較有關秘密與軍界保持接觸。渠充份洞悉人民之情緒，因此渠以該項知識將可應付此些問題。」

美韓未有談及供應核子飛彈

【華盛頓廿四日路透社電】國務卿赫達今日稱：據渠所知，以核子飛彈供給南韓總統李承晚之談判，并無進行。「一個記者在國務卿之記者招待會中，曾謂李承晚曾表示渠願意成爲遠東之接受此等飛彈之第一個遠東盟國。」

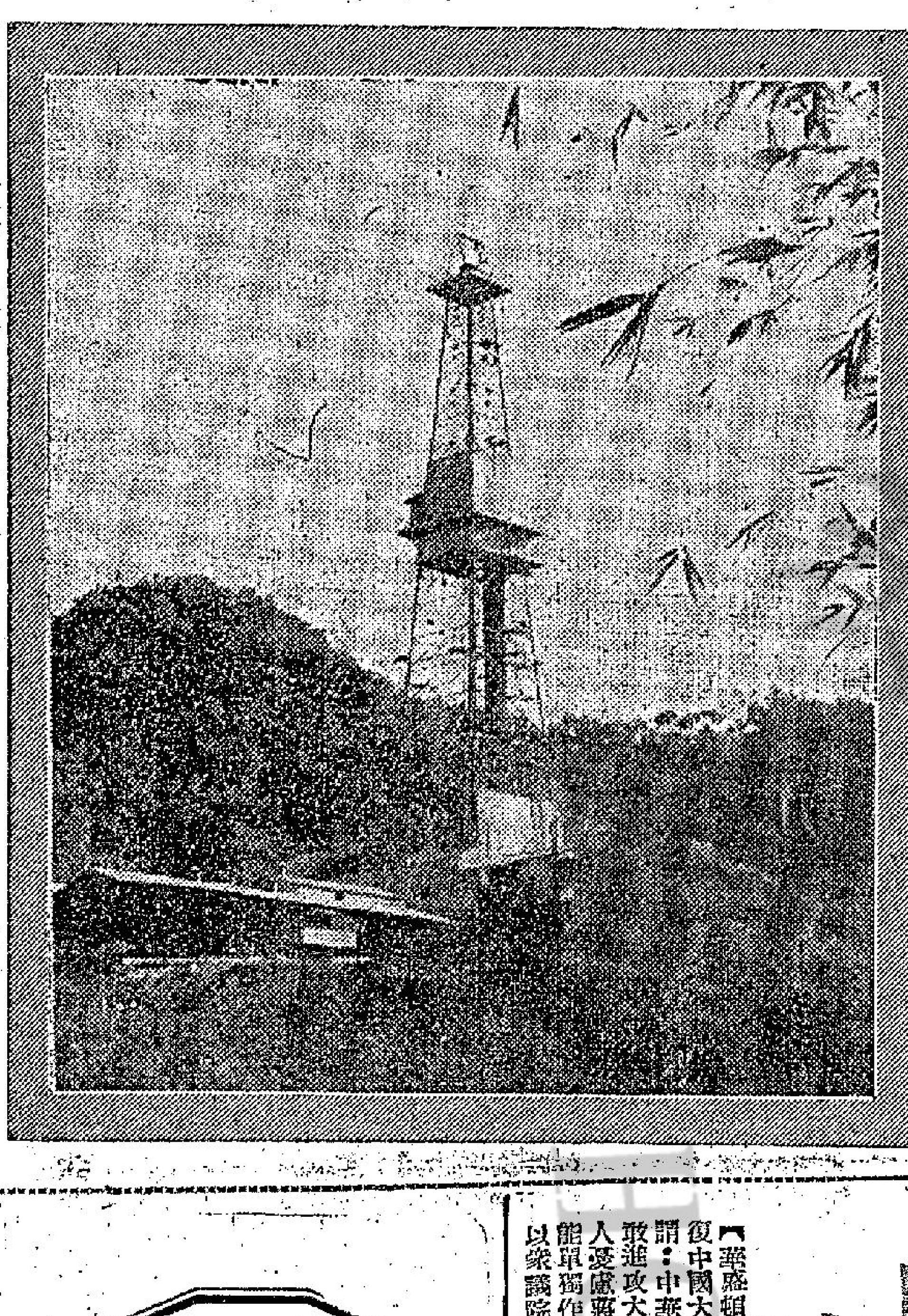

台灣錦水新油井深鑽成功

號稱爲遠東第一號深油井的中國石油公司錦水三八號井，現已深鑽成功，初步試採深層油氣結果，每日可產天然氣達十萬餘立方公尺，原油約十公秉，這是台灣光復以後，第一口油氣產量最高的新油井，也是中國石油公司台灣油礦探勘處在台採井十餘年來最成功的一口新油井。目前台灣共有油井礦場出礦坑、錦水、竹東、新營及竹頭崎等五處，分佈在苗栗、新竹、新營等地，錦水三八號開採成功後，原油產量可較過去增加約一倍半左右。圖爲：錦水三八號油井全貌。（中央社）

何世禮將軍訪晤吳廷琰

【西貢廿四日中央社電】中國駐聯合國軍事代表團長何世禮將軍，經泰轉往歐洲，繼續其私人性的訪問，然後返聯合國任所。何將軍昨晚曾由當地僑領陪同晉謁吳廷琰總統。

進入國際談判中
切勿引中共政權
美專家促政府對裁軍會議審慎從事

【華盛頓廿四日合衆國際社電】一羣外交專家告知國會稱：美國必須對軍備限制及管制，進行「鄭重之談判」，甚至雖則蘇俄可能故意延宕。彼等又謂如果渠要把北平帶入任何國際裁軍協定內的話，則美政府將須對共刻未承認之中共開闢交通綫。該集團并促請對蘇俄總理克魯曉夫最近提出之「全面裁軍」建議，應予以「鄭重，謹愼而詳細之研究」，甚至雖則「該建議可能是虛幻的，以及爲宣傳目的而提出者。」該等意見，乃由外交學會一羣專家所提出者。該學會代表參議院外交委員會，至于其本身則爲一個私人團體，對公共問題向不採取立場。該報告書乃該等專家爲外交委員會在其對美國外交政策之「深度研究」而草擬之十五篇報告書中之第八篇。該項長達八頁紙，定名爲「美國外交政策之基本目的」之報告書謂：美國之傾向乃「視外交關係爲一連串危機」，惟「以此來應付將來乃屬不必要者」。該報告書謂：美國未能把其政策在一個長期性及充份之基礎上確立。美國在聯合建立一個「新國際秩序」中必須具有共廣泛及基本目的。該報告書謂：在此一個國際社會中，具有不同政治，經濟及社會制度之國家，（包括自稱爲或者希望爲社會主義國家之國家），仍有商量之餘地，此將對「下列之錯誤之理論不加信任，有所補助。該等錯誤理論認爲冷戰乃社會主義與資本主義間之一種鬥爭，而非爲共產帝國主義與自由權利間之一種鬥爭。」該報告書于論及軍備管制問題時謂：「美國必須進行鄭重談判，乃屬必要者。雖則十五年來談判一無所成，以及未來展望希望不大，但美國對該問題採取一項消極態度，是不能被容許者。此將妨礙美國在國外之勢力，損害吾人外交政策之目的，以及生產可能損害美國人民本身信心及彼等之領導地位之反應」。惟該報告書強調指出：甚至假如一項裁軍協定証明是可能者，以及蘇俄總理克魯曉夫對於消除緊張所發表之言論，被視爲表面價值，則美國及自由世界在此方面之努力，「亦應不遺餘力」。該報告書謂在目前仍未見到與共產主義鬥爭，將會終止。美國應該尋求「此種競賽之最後改變，即使蘇俄之政策逐漸變變，不再對他國之自由予以遊害或者威脅」。

未來伊朗新后

伊朗王之未婚妻狄芭小姐，於十一月廿一日由巴黎飛返伊朗首都德黑蘭。圖爲狄芭小姐在其家中與其母暨其叔父哥比所拍攝之照片，圖中所示之大花球，係由伊朗王所餽贈者。（美聯社）

北平傳出消息 劉少奇患中風

【紐約廿四日美聯社電】新聞週報報導稱：駐於北平之共黨外交家，均傳出消息，謂中共主席劉少奇最近在一次羣衆大會向工人發表演說時，會患輕微中風。該週刊并謂：「渠隨後縮短一項冗長演說詞，并離開該講台，踉蹌行入講台側邊之廂房內。」

抵掌談

克宮與高峯會議

東西高峯會議，原則上已爲西方國家所接受；該會議何時開呢？西方國家也在多次的商談過。致該會議不是開得成與否的問題，而是何時開的問題。

對於開的時間，我們也會指出過俄共是不在乎的。因爲克宮之提出這個題目，唯一的作用是要把西方國家拉入談判陷阱之中，而這個作用，自日內瓦四外長會議以來，不止已經達到，而且已經超過克宮的預期了。克宮多年來訪美的夢想，已實現了，跟着戴高樂也邀請克宮訪問巴黎，再一來，義大利總統也定於明年一月訪俄，此後，還有一個艾森豪訪俄之舉，西方幾個大國領袖（包括最先訪俄的麥美倫）都已經直接和克宮談判過了，這樣逐個談判的方式，可能對於克宮的「和平攻勢」更爲有利呢。

現在，倫敦忽然傳出一個猜測的消息，謂蘇俄對高峯會議之緘默，引起此間外交人士之暗示，高峯會議可能再擱置一年，以待美總統大選之後舉行。理由謂共黨內部紛歧意見及擁擠之國際外交程序，對該會議有所動搖的表示。英外部發言人廿三日稱：「不能証實報紙刊載東西高峯會議將來舉行的消息。」

倫敦忽傳告吹說

這一消息，當然屬於推測，以我們看，克宮雖不急急於開成這個會議，但他決不肯放過艾森豪任內這個有利的時間。所謂共黨集團內部分歧意見，恐是廿二日倫敦外交界所指的毛澤東被壞一事而言，關於此說，我們昨天已批評爲不當了，至於國際外交程序擁擠一點，亦只能推延，不會把會議告吹的。

是一個宣傳作用

這消息是發自倫敦，可能有原因的，因爲英國大選中保守黨以促開東西高峯會議爲競選主題，現在該會議既不能如他們所發出的支票兌現，深恐選民們指摘不力，說是中共從中破壞了，這麼一來，責任便不在英國政府了。英外部發言人於廿三日又稱：西方高峯會議于十二月十九日在巴黎舉行時，將對東西高峯會議之日期，地點及議程加以討論，對於所傳西方國家已對會期協議之說，加以否認。這是對的，在我們也推測，艾森豪訪俄之行，當在東西高峯會議之後，到時艾氏，正如一向說的，可以見到俄方對於「和平的誠意」。

聯大辯論匈韓案

所謂「和平的誠意」，其實雙方都不會有的，說到訪問之類，都是雙方玩弄的把相而已。聯大這刻不是在放着冷氣嗎？匈牙利案於廿三日在聯大政委會中壓倒俄方抗議，議決列入大會議程了，這分明是美俄的政治鬥爭。

跟着，聯大政委會又於廿五日也壓倒了俄方之反對而議決了邀請南韓代表參加大會辯論韓國問題了。俄代表主張援東西德代表參加日內瓦外長會議之例，同時邀請北韓代表參加，但給否決了。無疑，這又是美俄的政治鬥爭。

這兩案，都是陳年老東西，經過聯大爭辯多次而沒有效果的，這一次重提，自不會產生甚麼新作用，但由此可見美俄之爭是不會休止的。

美方所得毛消息

近來美國所發表關於中國問題的文件可不少，最著的爲參院外委會所發表的「康隆報告書」，國務院民政局所發表的「對華政策」小册子，我們都評論過了。最近，據廿三日合衆國際社訊，謂美官方所發佈詳細消息，否認了一般人的概念，認爲毛澤東爲六億五千萬中國大陸獲得信任與不容反抗的主子。該報告証明共黨內部反對人民以社與「大躍進」工業化運動兩項極端之措施，於去年夏季至爲激烈與廣泛，因此毛澤東被迫引退。毛澤東於本年八月共黨會議中糾集一項反擊力量，以對此等保守派分子，該等分子被指爲「右傾機會主義分子」，並更動重要軍事人員，易以毛澤東[illegible]用陸軍決定性力量之威脅以對付反對分子。這一報告，認定中共內部毛派與反毛派正在激烈鬥爭，我們對這看法是認爲正確的，而且，更認爲毛澤東在這一鬥爭中已獲得百分之六十以上勝利，但美國官方爲什麼要發布這一情報性的消息呢？是否即爲我們在昨日所引述羅慕洛所指的「大團圓思想」？

美外交行動落後

艾森豪之所謂「解放奴役」，在這數年來事實說明，他是寄望於鐵幕內部自行崩潰的，可不是，美國和東歐附庸保加利亞絕交了幾乎十年，本月廿三日復交了。這一事，我們不知道美國這刻要在聯大重新辯論匈牙利案有什麼大的意義？

漫說對鐵幕國家美國的政策過於落後，就是對鐵幕邊沿的國家，也一樣是落後的。最近美國新聞與世界報導一則關於阿富汗通訊，謂「除非有神蹟出現，否則阿富汗不久將成爲蘇俄的經濟與政治的衞星國家」，它指出艾森豪之訪阿，已「爲時過晚」。該雜誌記者在和阿總理對話中，阿總理謂對俄購買武器是無條件的，而該國向美國要求購買武器，所得到的答覆則是否定式的，而且是極冷酷的。由此一事，可知美國政策與態度的落後。

南史

「每日快報」消息
數百中共軍侵入不丹境

【倫敦廿四日法新社電】保守黨之倫敦「每日快報」今日在首頁發表一加爾各答通訊謂，中共軍已侵入不丹境土數里。此批中共軍（約二百人）現仍逗留不去，居民紛紛離家逃散。

西方外交家指出
中共蘇俄分裂終有一天發生

【紐約．聯合國廿四日路透社電】西方一高級外交家本日宣稱：莫斯科與北平間之關係，大概不若西方同盟內部關係之甚，各方關於此點可能對各項事件發生重大觀測力所作之付測，「絕對係「兩情願」之想法」。但該官員（渠拒絕發表其姓名，但渠佔有政策階層之高級職位）謂，蘇聯與中共之政見，在今後數年可能發展。據稱：西方最爲該法指出該等應瞭之消息，莫斯科與北平較爲有可能聯合一致。渠謂：關於蘇聯與中共瞭解對今後十年各項事件將具有重大價値。」[illegible]切見解，照余看來不過係一廂情願之想法，而不能使到蘇聯徹底支持中共。渠幷謂：雖則中共外交政策在若干方面，不能與蘇聯齊一步伐，但蘇聯於中共遭受壓力時將撤底支持中共。該方面人士幷謂，中共於本年之行爲，特別對印度邊境爲然，令人看來似係將要經歷「一遙長之道路」，然後北平方可獲准加入聯合國，但聯合國之最後承認，可能在美國承認該共黨政權之前實現。

【說明】韓國中央大學訪問團一行十二人，由校長任永信小姐（中）率領，於日前抵台，台大校長錢思亮（右）在機場歡迎。（泛亞社）

預料在聯大中不對寮國問題作進一步辯論

【紐約．聯合國廿四日路透社電】據西方權威方面人士本日宣稱：彼等預料由於聯合國秘書長韓馬紹最近訪問之結果，將不對寮國局勢作進一步之辯論。該方面人士謂，韓馬紹對於使到寮國政府「重新獲得信心」，經已獲得成功，現有一個寧靜時期之展望，使到安全理事會或聯大，不必再度討論該項問題。寮國方面人士本日否認彼等對此所提出之各項指摘。該代表團發言人拒絕說明是否進一步請求召開安理會會議。該發言人謂：「吾人雖不欲干預秘書之工作，吾人從知該秘書長刻正設法擬定能爲每一個人所同意之一般計劃」。

曾訪問台灣美衆議員干特稱
自由中國之主要目標
在光復大陸拯救同胞

【華盛頓廿四日合衆國際社電】衆議員干特今日稱：中華民國之主要目標，乃光復中國大陸，惟是台灣展開一次進攻，現時似無可能。干特最近曾訪問台灣，渠謂：中華民國現時所從事之每件事情，均以光復大陸爲目標。惟渠謂：蔣總統未敢進攻大陸，乃誠恐失去美國之支持。干特在寄來此間之一封信中謂：許多美國人憂慮蔣總統反攻大陸，引起一場大戰，余認爲以蔣總統之明智，足以明白渠不能單獨作戰，以及渠之解救大陸同胞之唯一機會，有賴于美國之合作。查干特曾以衆議院撥款委員會委員之身份，前赴東南亞巡視美國之共同安全計劃。

OCTO
樂都表
旅行良伴 捨我其誰
百餘年老牌
行銷滿天下

高樂
複寫碳紙
打字机帶
經銷處：
日發文具行
域多利街十三號

第五場
由第三班馬賽一里二五，能幹上賽不出，操練正常，近課工夫，十分出色，較

新年紀念
贈品精美
任客自擇

飲食健康

天寒手脚凍及時食補品（七）

合桃炒豬肝勝過燉品

合桃本身既是有相當的各種全能營養，又有補身之磷質，足以補血強壯而增加身體熱能，故不妨運用以爲常食及利用有補助配合之食物，共製爲一味家常人人合食之菜餚，以作較常食較益之食物，甚至補益之藥物，並不一次而可收效，必須循序漸進，日積月累，方見大效，其至急需治病之補針，可能直接入血，不須經過消化吸收，亦要有程序漸進而不能過於急進，至於吾人補身之品，多食不獨不能即效，反招致食滯消化不良而生病，故欲速則不達，早有明訓矣。

吾人如能平時每食注意營養與自己之欠缺，作適宜之日漸增加，補益身體，實遠勝臨時之打針服藥，且能作永久之康强却病，所謂益壽延年。

這味合桃炒豬肝，看來極爲平常，或許有人尚輕視它，作家常飯菜尤嫌淡薄，何能作補，此即可能視價錢爲補，而不知營養之價值何在，然世以物少爲奇，物貴爲補，魚翅爲海錯，山瑞爲山珍，其實只是常品，以營養之價值，可能不及蛋類與羊肉，魚骨與豆腐，希望聰明之讀者，勿河漢吾言，總之凡可食之物必有其益處，知其所在而善加利用，則不分物之貴賤與價之低品也。豬肝所含之營養成分，吾人目前亦探豬肝，補血服益肺，據中約學言及，今說更爲補述。豬肝在古文獻中爲補肝明目，主治濕腳氣，冷痢久滑，赤白帶下，且古已有生豬及醋炙食生豬肝以爲治病補身之用，而今科學之用肝臟治病，及滾水浸豬肝以爲補血之用，都可謂爲古法翻新法，然經過科學合理之研究，則使人更爲明瞭。豬肝在科學之營養分析，謂爲含有大量之維他命A，B，C，D，蛋白質及極大量之鐵質，它的維他命A當然是比其它肉類食物爲多，而磷質則多過雞肉百分之三十，鐵質多過雞肉二十倍，其它的營養成分，即使不比雞肉較好，最低限度亦是相等，由此看來，這區區平常而不名貴的豬肝，豈不是較其它的肉食爲好嗎？

而肉食，山珍與海錯，其補益都不外磷，鐵，鈣，碘，磷，鋼與維他命，蛋白質之類，而尤以蛋白維他命鈣磷鐵爲主要，人身體內之能產生適量之熟量，更是蛋白與磷鐵維他命等，今豬肝與合桃兩物同服一味食品，其營養成分正大量適合吾人身體之所需，故吾人如要及時補益身體，增加體力，使血氣旺盛，手脚不至冰凍而冰凍過人，則應日常多以此味爲菜餚也。

合桃送酒可以安眠

如屬老年人，腸胃消化不好，身體虛弱，手脚冰凍，夜間不能熟睡，甚至失眠，而並無高血壓與心臟病人，或更無痔瘡者，又或方產後而身體虛弱手脚冰凍發冷貧血者，大可每餐食此菜，而於晚上臨睡前，並飲適宜之正當糯米酒，或外國之甜補酒，送一二兩合桃肉或食些合桃炒豬肝，尤能使手脚溫暖而容易安眠。但是高血壓及有胃腸病者，則另要斟酌爲宜。

陳鍾示

論打大工與打小工

今聖歎

打工有廣義與狹義之別，廣義的打工，可以包括現在的各國之總統，主席或國務總理行政院長，和全世界公認爲最大的從前中國的萬歲爺天子。狹義的打工便是普通的通才專才的公務員和工人夥計們。狹義的打工在這裡不分貴賤，貴賤這觀念是封建思想，早在美國就已經尊重一個泥水匠和尊重林肯先生一樣，這也不是中共發明的。

但在這裡，我們研究的不是打工之狹義與廣義的問題，而是大小的問題。打工是分作打大工與打小工兩類的，這中間便不得不有貴賤和好壞，甜苦和難易之別了。我們先看看什麼叫打大工，其所打之工是難是易。

在集權主義或暴政主義的國家，有一點與資本主義國家相同，那便是打工有大小之別。美國艾克總統是打大工的，他的薪金高，並不稀奇，因爲國際法庭法官的薪金或紅明星的薪金都比他的薪金更高，他之所以屬於打大工的，是因爲他的工作是一個不折不扣的「公僕」的工作。英國首相，是打着一份國民公僕領班的工，在君主立憲如英國的國家，首相之選出來當政，與美國總統之「責」是相等的，事實上也算是一個大貴人。可是前首相艾登在任時，其鄰房某打小工之老婆，與打大工的首相夫人爲了後園晒衣服，引起了那打小工的老婆不滿，大吵大罵道：「我晒我的衣服，在我的後院裡，她嫌不好看見她的事，她可以不看。我的私家地方，她管我不着。」當時通訊社格外方揭的警察總部，也拿着這位打小工的老婆沒辦法，而首相夫人也就只好能休。這在我們東方文明大國，如中國、印度，日本等國，是認爲不可想像的。不但中華民國在南京時代會認爲不可想像，就以人民當註冊商標之中共，也一樣覺得不可想像的。比方一九四六年是宋子文做行政院長，如果南京有一個打小工的（如公共汽車司機）老婆，遠遠對住宋公館後院晒衣袴，引起了宋夫人不滿，叫首都警局去設法取締，而那司機老婆却如倫敦那位打小工的一樣，又手不離方寸，大叫大嚷，大肆討論其「我的私家地方，我有自由」，這豈不是不可以想像的大事？而今之「周總理太太」是否能夠如英國首相夫人之容忍，在市政法律之前容忍，這都是我們東方人不習慣的——即以中共拿管羅當飯吃的政權而論，也不會有英國打大工的對打小工的法律之前人人平等的觀念的。印度、日本，也是一樣，雖然都是所謂民主自由國家。

本港也有打大工和打小工的區別。打大工的，一部份可以被人稱爲「車頭」，一部份只是薪金高，但不一定是車頭。有位朋友原是打花旗文化工的，薪金甚高，除了見薪他的車頭外國人，他算最大。後來他改了到第八藝術公司去打大工去了，上頭仍有車頭，不過他也被許多人尊爲車頭，他是標準打大工的，所以具備了一切打大工的氣派，如不穿夏威夷衫，如不坐公共車子等等。教書先生不論其爲大爲中爲小學之打工者，都應該屬於打小工的，因爲除了死板的薪金，決無「外快」。當然此中亦有大小之別，例如收入過了七八百元的，在低薪私校職職競競過日子的先生們看來，就是打大工的了，而他們收入百五六教三四班高中的，自然屬於打小工的了。不久以前一位教師，清晨死在道巴士上，他是打小工的。

福伯

雷雨田作

陣陣疑雲

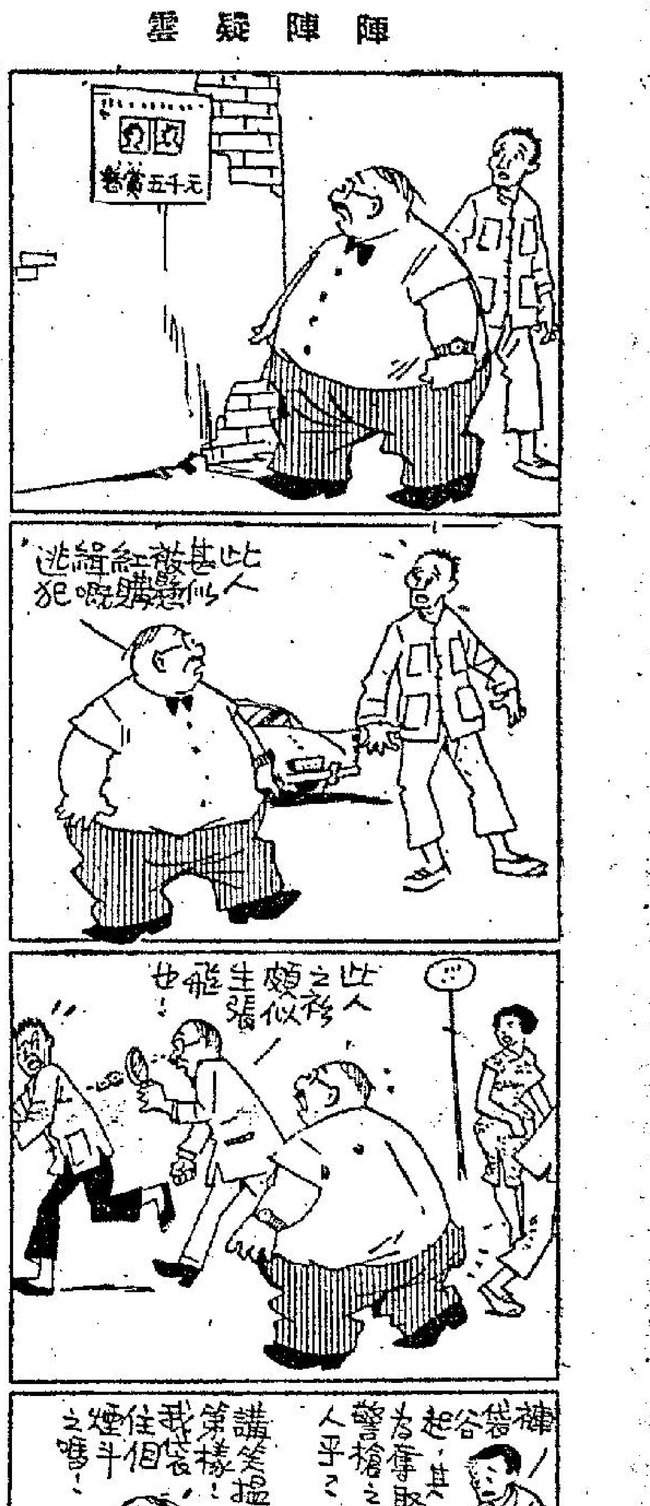

趣人趣事

招子庸幾爲文告失官

·海棠·

謳是歌的別稱，一般地說來，大概各地鄉土的歌謠，都可以稱爲謳。如例孟子說：「不謳歌堯之子而謳歌舜。」楚辭說：「吳歈蔡謳。」列子說：「薛譚學謳於秦青。」前漢書高祖紀亦有言：「漢王既至南鄭，諸將及士卒皆歌謳思東歸。」由此看來，可知各地的民歌，凡是受歡低唱的，都可以稱爲謳了。

廣州是廣東省文化的中心地，因此廣州曾可以代表粵省，而廣州最著名的民歌，便號稱粵謳。談起粵謳，自然會使人聯想到了招子庸，近百年來，粵謳最著名的作者，是非招子庸莫屬的。招子庸以風流才子的文章風格，託爲平民化的通俗歌謠，比較白香山的詩，更爲老嫗能解；而且情辭真摯，感人至深，是以百年以來，風流除謳，尚爲粵省人們所津津樂道。殊不知因爲要爲文通俗，招子庸却擋過了一次「大板」，幾乎連紗帽也丟掉，那是他在出任山東濰縣知縣時候所發生的事。

招子庸的粵謳，廣東人最普遍傳誦的，是「夜吊秋喜」那一篇。數十年前，廣東人們對於這曲，幾乎家傳戶誦，盛極一時；數年前本港電台也不時將此曲廣播，可見招子庸的粵謳，是如何受到一般人們愛好了。

招子庸字銘山，別號明珊居士，前清嘉道年間粵之南海橫沙鄉人，因爲他是個極力提倡文字通俗化的人，所以，不僅他寫作的粵謳是通俗易懂，就是寫其他的文章，他也力主通俗；

招子庸到了濰縣，視事之後，便以知縣的名義出告示，勸告世人改惡從善。由於招子庸力主文章要通俗，所以所出的告示亦用語體文行文，開首兩句，有「你千祈唔好做賊，做賊就會殺頭」等語。在招子庸的本意，用顯淺的文字出告示，是使於民間領會，易於普及。可是搢紳先生們看見了就覺得不勝詫異；何況「你千祈唔好做賊，做賊就會殺頭」這兩句是參用了廣州的俗語，山東人看來就更感非驢非馬，所以該告示一經貼出，便全縣都與論譁然。不久，風聲傳到了某巡撫的耳鼓裡，不免赫然震怒，說他對於皇皇文告，竟然用俗語寫出，視同遊戲文章，簡直大玷官箴。於是即命令文案草擬奏章，欲奏請朝廷革除招子庸知縣之職。幸而那時的山東將軍對招子庸非常愛重，代他向某巡撫說情，這麼一來，招子庸的紗帽方得保沒有脫掉。

前港督金文泰爵士，早年來香港出任華民政務司的時期，因爲鷩嗜招子庸粵謳，於是翻譯成英文，在英國出版，據說此書至今仍甚爲暢銷。招子庸身後始獲重英倫，這也是一佳話。

生飯集

「十條命仔」之類

阿木

中共甚喜「采風」之舉。「作家協會」之類的組織甚至各級黨委會及文教組織，都要派人下鄉去「搜集民歌」，這些「民歌」被「搜集」來了之後，就被編成書，或在各種地方運用，以証明共「德政」爲人民「所擁護」的程度，這種行動，在「大躍進」時到達了頂峯。一些滑如「花生象來當船撐」，「玉米長到玉皇殿」之類的「民歌」，都被當作賽過李白、杜甫的「文藝作品」。郭沫若和周楊兩人會來命覺編此等「民歌」，後來一澤反對，淨說實際，此民歌集，也就下落不明了。

要搜集民歌，其實並不很難的，兩年前我在廣州，偶數日之耗播，就已學得一首兒歌曰：「有飯食，有粥食，感謝毛主席！」但這種真正的民歌中共怎敢拿了來發表，可是其他的又找不到，於是負責搜集民歌的那些人就只好自己來創造了。「創造民歌」這一點，中共已並不諱言了。「人民日報」副刊上，常可見一些頗有名的作家所作的「民歌」。有一首題目好像是「毛主席到四川」，中有句云：「四川出現雙太陽」。其肉麻之程度，實在得人驚之極。既然創造的「民歌」能令中共滿意，所以「搜集」也成有其名無其實了。交上去的民歌，只要將共產黨的一切措施說到好得不能再好，也就可以得上級的表揚。因此，肉麻是顧不得且不用說了，就是離譜也顧不上了。譬如，最近在某報上說得如此離譜的一首「民歌」，有兩句是這樣的：「如今不是公社化，十條命仔九歸陰。」意思很明顯，即是說如果沒有人在公社，十個人中，倒要有九個人沒有命。這不是離譜到沒有限度了麼？中國立國幾千年來，從未有聽說過「人民公社」四個字，人口也一年比一年多，未見十個人中會死掉九個之多。所以想來想去，這兩句「民歌」倒有一層很深的意思在裡面。就是說，中共不顧人民死活而要實行人民公社的時候，遭到農民一致的反對，中共曾展開大逮捕大屠殺，在暴力之下人民公社始得成立。如果人民公社終不能成立的話，那麼中共發起狂來，倒是會殺得個十室九空的！所以才說「如今不是公社化，十條命仔九歸陰」的吧。不然，還有什麼其他的解釋呢？

晚翠

愛晚樓小品

·陟迦·

妬恨毀嬌容（調寄虞美人）

男子葉某，因饋其未婚妻移情別戀，竟與另一男子同居，乃向女指摘，致生爭吵，迨後相遇於途，責還振女頸，并以刀片割傷面頰，使留不能磨滅之創痕，結果被警拘控，前日審于維多利亞地方法院，被判處入獄四年。

詠·心心相印將紙訂·等待翻歸與人私戀太唔（粵）·突然變志竟移情·朱粉等（粵）撩深恨·內幕寧堪問·毀容難復永留痕·衛裏想前思後更傷神·

五十年來省港澳搜奇

貴介公子自幼養成竊癖

·玉壺·

廣州河南之伍家花園，原爲豪門之私人物業，與潘士成之海山仙館齊名，廣東反正後，李福林以綠林之雄統率民軍，駐防河南，設司令部於海幢寺內，任福軍參謀長之伍某，即爲河南伍家花園之少主，曾習軍事於保定陸軍速成學校，歸粵成立之初，由河南江太史介紹與李福林爲最高僚幕，伍某在福軍任參謀長職前後凡十數年，至福軍被調北伐時伍某始因年老不願隨隊遠征，乃辦事處主任。故伍某在河南始終有財有勢，不失爲河南之閥閱也。

伍某雖貴爲福軍參謀長，頗賦性狷介，從不鑽其地位妄取不義之財，故河南居民，對之多有好感，家境富裕，固無須收受作饋，皆以大官呼之。伍某晚年，始生一子，爲其三姨太所出，伍家婢僕，皆以大官呼之，三姨太出身勾欄，自大官出生後，僱育之責，鹽付乳媼，乳媼日常抱大官外出，藉大官之掩護，所過羅之處，凡見有售賣果餌者，輒媚娠施其空空妙手，竊取果餌，雖間被人發覺，然皆知其爲伍家乳媼，多不願揭發其盜竊之罪，然以乳媼所竊者所值無多，看在其主人面上，弗予追究，此乳媼因從未失手，愈弄愈兇，竟向其他商店，一再施其故技，未久，在洪總大街一金舖偽稱欲找金器，乘人不覺，竟將一隻金飾納入大官懷中，爲店伴窺出破綻，報告警局，乃在大官身上，搜出原贓，乳媼遂被拘送警署，警署訊悉爲伍參謀長之傭人，祇薄予斥責，即將之釋放。事聞於伍參謀長，惡其無行，立將之開除，但大官因耳濡目染於乳媼已多年，竟由愚而習染其舉動，每外出，從細果餌肆，或玩具檔，大官必施其空空妙手，竊取若干物件，雖其手術不靈，每爲物主發覺，執之，知其爲貴介公子也。始縱之去，大官在外竊物，其父初未知也。三姨太每見大官由外回家，袋中必有食物或玩具，詢以從何處得來，大官必誘謂爲人所貽，三姨太初時猶以爲可信，及見大官無日不有食物玩具攜歸，漸起懷疑，特命一婢尾隨其後，觀其究竟，婢留意偵察，發見少主入盜竊，遂向三姨太直陳其所見，三姨太乃訓誨大官，以後毋復爾。大官口雖唯唯，惟以後出外，一見有所欲之物，而認爲有機可乘者，便復萌故態，三姨太知其已有竊物癖，恐其將因此爲人識破而影響家聲也。於是特僱一傭婦，出入相隨，不論大官外出遊行，或入校讀書，皆暗中監隨其後，法窺其行動，若發覺其盜竊人家之物，雖肆中人不覺，此傭婦亦必按照所值付款，以故河南一帶大小商肆，對於大官之盜竊癖，皆已知之，雖有發覺，亦祇按照所值，予以登記，待其僕婦至而後告之，此僕婦亦無有不照值付款者。其後河南有等小商肆，因營業衰落，門堪羅雀，多故將貨物陳於不甚當眼之處，誘致大官竊取，冀可暗中多做一筆生意，蓋以其每次竊去貨物，必有傭婦代爲付值也。大官結婚後，嘗向其婦盜竊珍飾，得手即以之轉贈於人，婦發覺失物，詰之於姑，三姨太知係大官所爲，禁媳婦勿將失物事張揚，陰向大官追問，大官亦承認不諱，三姨太又暗中訓誨之，大官盜竊之行，終不能改，無何，竟因在海幢寺碼頭一沙艇盜竊，被船娘呼叫捉賊，大官失措，墮水溺斃。時已生兒女數人，伍某於哀痛之餘，三姨太爲殺其悲，始以大官生前有盜竊慣技告之，伍某果稍減其喪明之痛也。

艷事奇聞錄

小子打柴遇山妖（中）

那個小兒子說：「你就是要了我的命，我還是要砍的。」他是一個有膽量的人，絕對不因山妖的恐嚇，而停止揮動斧頭，於是不一會時間，他便砍倒了許多樹木，就在這個時候，一個醜惡的人出現了，他的樣子是生得那麼可怕。他說：「小子，你既然不聽我的話，現在我可就要叫你知道我的厲害了。」說着，立即張手向那個小兒子撲去，那個小兒子絕對不讓半步，他一個轉身，避開了山妖，反過手來，就用斧向山妖砍去。當然，山妖也非常伶俐的避開了他的利斧，於是他們你一來我一往的在森林中打鬥起來，可是，打了很久，却始終打不出一個勝負來，那個小兒子到了這步田地，他本來是想拼掉一切下山的，但是山妖却擋住了他的去路說：「雖然現在你和我打了一個平手，但是你却不要想逃到山底下去。」他們又打了一會。那個山妖又說：「小子，時間不早了，我們還是弄點東西吃了再打吧。」於是，那個小子也收了斧，兩人一起走到一個大的木屋裡去，屋裡有一個鍋，大得驚人，山妖說：「我這裡還有一隻野猪沒有吃，我們不如把野猪殺了煮湯喝吧。」說時，他便動手把關在後面的野猪殺了。之後他對那個小子說：「現在，要煮湯了，你去提水吧。」小子見說提水，即問山妖道：「水桶在那裡？」山妖指給他看，啊，原來那些水桶都是奇大無比，不要說提水，就是單單提那隻空桶，他也是無法提得動的。他想，如果明說自己提不動那隻水桶，豈不是要被山妖譏笑，同時，說不定他就在這個時候，出其不備的將他殺死，於是他假裝着提水不用水桶似的，慢慢的向外走。山妖見了奇怪的問他道：「你提水爲甚麼不用水桶呢？」那小子說：「提水不必用水桶了。我懂法術，祇要到河邊一唸咒，便可以把河水都變到這裡來，祇是你要特別小心，等一下水到時，也許會把這裡的樹木完全淹沒。」山妖聽了，以爲是真的，立即說：「算了吧，還是你來生火，由我去提水吧。」果然，過了不久，他把水提了上來，他們開始煮湯了，從談話中，小子知道山妖是有勇無謀的怪物，於是他決定用計來除掉它，在喝湯時，小子以挑戰的口吻對他說：「我們來比賽一下，看看誰能夠喝得最多。」山妖說：「好，我的肚子大，我一定可以勝過你。」於是，他們開始喝湯了。你一碗，我一碗的喝下去，那小子趁山妖不覺時，把撈來的一個大白布口袋放在胸前，將湯一碗一碗巧妙的倒到口袋裡去，後來布袋脹了起來，山妖的肚子也脹得厲害，於是那小子說：「你敢用刀來剖開你的肚子嗎？」山妖不服氣的說：「你敢我就敢。」那小子拿起刀來，將布袋割了一個大口，湯都流了出來，山妖見他剖開肚皮並沒有死，也拿起刀子來剖破自己的肚皮，他血與湯一起流了出來。

名流日記

「黨」入紅綫女

·阿狗·

呢個會議，地點永遠唔同，呢個禮拜在深水埗，第二個禮拜在九龍塘，第三個禮拜在鑽石山，至于第四個禮拜可能在西灣尾舉行，而且隨時變換，氣氛睇來特別神秘。由于咁樣，我地班友仔，每個禮拜都有大半日走到憎晒者，而家我到達目的地，因爲勞動過度，依然仍在緊氣中。

呢個會議，名義上叫做時事討論會，其方式採取「民主化」，可以自由發言，但實際完全唔係咁樣，有啲民主，由一個人講埋，其他人等，大氣都唔敢抖吓，因之，我地每次開會，祇係聽嘢，受訓，嘥使嗜唇舌。

坐落有啲，指導員宣佈開會，佢揸住張紙，唸唸嘢，講咗一大堆廢話。佢之口愚本來唔錯，直程有資格去搭頭講古，但祇揩把嚟唔夠大，所以演起講來，好似唱催眠曲。我素來對于寫八股，有乜癮頭，所以裝起個狀，表面上好似聚精會神，而實際上幾乎瞓着。

我在朦朦朧之際，聽見呢條指導員由兩個「中國」問題，講到華僑問題，以及中共與兩印（印度及印尼）之關係等等。佢最後又話而家之國際局勢，表面上睇來好似鬆咗，但事實上依然好緊。不論採取武力，還是採取和平攻勢，共黨之最終目的，永遠不能改變，此即爲統治世界是也。佢又話作爲一個共產黨員，或者準備爲一個未來黨員，時刻都應該提高警惕，永遠都在戰鬥中，永遠不能爲表面上之幻像所蒙蔽。

我見佢咁講，感長感臭，乃用雙手掩住個鼻，并且低聲對坐在側邊之羅來背曰：「嘩，我而家精神支持唔來，想瞌一陣，假如萬一瞓着咗，則唔該你在散會時叫醒我」。佢對我點點頭，斬幾吓雙眼，并曰：「噢，原來你每次開會都坐末席，而家我明矣」。我有睬佢，一條心瞓覺。

我生平有一種入之絕技，就係坐喺度都可以入睡，而且瞓着咗旁人都唔知。此種絕技，乃屬上帝所賜與，并非人人所能學到者。

有耐，我在半醒半醒之際，聽到一陣鴨子過田澗之聲音，睜開隻眼睇吓，原來已經散會，衆人魚貫而出，其時也，羅來背打打我之肚腩，微微笑。（二四）

本欄園地 公開歡迎 投稿

大漢次全筵序表怎樣 欲知詳情請一看此文

續昨，三千元大漢全筵次序表：

第三度華筵

兩雌拼冷葷：葵花鹵滋翅，元香燕脯肚。

熊掌鹵鵝（海碗菜）

錦繡珠璣（中碗菜）

金錢豹狸（大碗菜）

如意鵝一對（燒烤菜）跟片兒燒。

上湯雪蛤（即位）

淡水海鮮（座菜）

點心四色：海紅橋寶，甘露玉酥，古米粉菓，金銀盤，蓮蓬豈臍（即位）

第四度華筵：

式熟葷：鳳栁銀針，滋江鹽影。

鹿尾兜象拔碗鴨（海碗菜）

龍肝鳳腦（中碗菜）

紅扒海狗（大碗菜）

哈兒巴全體（燒烤菜）跟如意捲

口磨鵝腰（即位）

八珍全鵝（座菜）

長春湯

點心四色：紫坭肉，鄉容捲，水晶餅，香佛手。

甜仙翁長壽米（九寸）

四飯菜：菜膽金錢菇，瑞合肉餅，金銀皮蛋，淮南風腸

四看菜 四京菜

四蜜菜 四生菜

四糖菜 四水菜

杏仁手分瓜子

筵上列珍山，鬼擺龍騰，金盤玉敦奏鮮饌，府機源流鐘瓊美，盛遍人間，春纓共佩環，蓮步珊珊，關館桂醽醉朱顏，樂未央今時狀且，此處琅寰，右調浪淘沙。

金龍 大漢 全筵

御筵，滿漢席。大內式，宮庭食，海山珍，飛潛植，五土物，不遺力，上湯清，澀肉液，烤燉適，火候適，冷熟葷，別今昔，點心香，無與敵，彭伊菜，膳夫職，機靈手，孝賓歷，綢流菜，米統摘，等萬錢，有值值，

華筵共分四度各不同

前後點心調配極排場

考慮再在夜總會演唱的顧媚小姐

新都酒樓龍虎謙 一出世大行其道

新都多季攻勢的五蛇菓狸謙，一經面世，訂慣的老饕有爭先恐後的趨勢，每晚的酒筵，吃此龍虎會的佔了一半，平時的乳豬席一樣保持暢旺，這是新都薄利主義最大的效果。

新都的經營主要條件是讓出品部經常推出新的筵席，要知一個筵席的設計經過很多人的參與討論，主要是物美而求價廉，其次是純場高尚，慷費大方，最後是研究酒筵的色味香，所以一經推出便大行其道。

蛇謙當衆劏蛇是最使人驚心動魄的，可是在新都的名廚在取膽的時候會使你感到十分興趣，劏取蛇膽有如魔術表演，蛇膽酒成爲席上之珍，這些珍品是隨筵附送，試過此謙，人人都交口讚譽。

夜香江

雲華大廈職工分成十批 郊遊聯歡聚餐

方逸華丹妮長駐「麗宮」獻唱 漢宮新禮堂開放使用博佳譽

北角雲華大廈酒店全體職工，由本週一起至週五止，一連五日舉行秋季郊遊，分批前赴郊外名勝地方遊玩和聯歡聚餐，這是「雲華」職工福利機構每季循例主辦的郊遊聯歡節目，目的在使職工恢復精神，俾爲未來郊遊後的工作而努力。職工們郊遊和聯歡聚餐所支費用，由職工過去積聚福利金負担。同樣的郊遊聚餐，于下週一至週五，也分批舉行。

雲華大廈酒店共分三個部門，那是旅業部、中菜部和西菜部。「雲華」中菜部即是雲華酒樓，附設夜總座，美艷歌星白萍、梁莉、陳碧蕾長駐獻唱，黎兆俠樂隊伴奏。

北角麗宮酒樓夜總會場面堂皇華麗，經常保持熱鬧，中外嘉賓對于「麗宮」菜肴烹調美妙和取價公道，一致予以讚揚。「遠東歌后」方逸華在夜宴時間獻唱，美艷歌星丹妮在宵夜時間獻唱，菲島維杜里奧樂隊伴奏。

尖沙咀彌敦道漢宮酒樓夜總會由于業務直線上升關係，所以將廚房部遷上一層樓，而改爲禮堂，此項擴建工程業已完成，並開放使用，誠爲喜筵壽酌理想場所。「漢宮」每晚雙料娛樂，分在三場演出：美國豔人舞后瑪妮莉史賓表演軟韃舞蹈，歐美最漂亮可人兒烈打與羅拔表演翻翔鳳舞；英國歌星珍桑娜長駐獻唱。（從心所願）

重金徵求小說

茲有某大文化機構，擬出重金徵求中篇小說，文體不拘，但必須構設新奇，文筆輕鬆，文長約以十萬字爲限，而且須將全部先行送交審定，一經取錄，決致重酬（每千字式十元），來稿請寄工商日報信箱叁壹六號，函面請書明「應徵小說」字樣，如有特別要求，如保留版權及須退還稿件等，均請附函聲明，付足退稿郵票爲荷。

"東"公司可能解決下列問題

亜鉛鍍於各金屬鈑及金屬条

錫鍍於金屬鈑製造波型

鉄鈑機器製造鉄桶或其他容器機械

準左列規格內無論任何種樣都能做。

厚 #35—#10　寬 24英吋—48英吋　長 4英呎—12英呎

THREE ARROWS

東鋼業株式会社

日本国東京都足立区千住曙町九番地

新世界 即日五場 12點半 2點半 5點半 7點半 9點半 全部古裝正宗歌唱粵劇巨片 杜鵑啼血點點紅 吳君麗 羅劍郎 張活游 半日安 主演 今早十點一場 患難夫妻 後天 肉感裸露巨片 天體樂園

普慶 利舞台 今天兩場 三點 六點半 九點 柯德莉夏萍主演 競選金像呼聲最高 艷尼傳 中片出品 中文字幕

娛樂 樂宮 今天四場請早 派拉蒙牌俠品戰片 拉皇出武槍巨片 柯克道格拉斯 安東尼昆 嘉露蓮鍾絲 合演 龍虎山生死鬥 LAST TRAIN FROM GUNHILL 特藝七彩 七十厘米 中文字幕 超級銀幕

明天隆重獻映 馬師曾首本舞台名劇改編 梅綺告別影壇紀念性傑作 野花香 家庭倫理歌唱喜劇 笑料豐富 合情合理 有人情味 笑到肚皮 好片當前 萬勿錯過

麗都 仙樂 連續第六天 滿七天映 桃源公司又一王牌巨片 葛蘭在片中演出兩齣平劇烏龍院與拾玉鐲唱做俱佳 千面女郎 同場播放 葛蘭小姐在美國電視登台表演中與世界名歌星合唱世界名曲 監製 羅維 姜南 導演 張揚 主演 葛蘭 歐陽莎菲

京華 今天盛大獻映 哥倫比亞輕鬆喜劇 仙杜拉蒂主演 懷春玉女 中文字幕 七彩

百樂門 即日獻映 環球國際神怪巨片 石頭精下凡 明天正場獻映 地獄花 京町子 大作

皇都 今天最後映 童軍教練 明天 樓上佳人 林黛 雷震合演

麗斯 最後兩天請勿錯過 美國歷史戰爭巨片 七海霸王 下期獻映 猛虎灣情殺案

東方 今天最後映 猛虎灣情殺案

樂聲 百老匯 展期最後今明兩天 慾海春潮 FLESH AND BLOOD 後天 新藝綜合體七彩巨片 綠野春心

女俠盜　飛燕故事　虎穴擒兇

章韻秋繪作

(一〇六)一時間，槍聲大作，幾名警探中槍倒地，何探長忙下令分散找掩蔽躲避，同時，匪徒從濃密樹叢遮掩，很難找尋目標來射擊……

(一〇七)槍聲停下來了，何探長恐防匪徒趁機逃亡，同時更惦念着飛燕和方芳的下落，爲甚麼一忽兒會不見了她二人？他老是想不通，過了一會

(一〇八)正當這，那些警探也紛紛走了出來，繼續準備進攻賊巢……時，樹上人影一動，一聲槍響，正在指揮路徑進攻的何鳴背後已中了一彈，「啊！」的一聲，倒下地來，何探長又驚又怒，忙向着槍響處一槍打去。

金色玫瑰

端木華

六、[illegible]

她便把箱子裡的文件，無關重要的用火柴在浴室中焚了，緊要的儘放在身上，再把廚房電燈熄滅了，細察後街上無可疑人物，她便開始攀窗外去。

在這十二層樓高空中攀爬，祇要眼目到街下去，下面的行人和汽車好像螞蟻一樣，但那少女毫無畏懼之態，在這生死間不容一髮中，她逐步利用手力和腿力攀過去，幸喜這時天黑得很，也沒有月亮光，她攀到隔壁廚房窗外時，祇見廚中無人，浴室中却有水喉聲，她知道有人在浴室中沐浴，她一閃身出了廚房，祇見廳中燈光如晝，也是寂無一人，她探頭房中，祇見一個婦人正在低頭撿拾衣物，她知道準是丈夫在浴室裡，太太在檢拾東西，她一閃便通過了廳房門口，走出大廳來，順便在沙發上取了那女人的手袋，裝做外出的樣子，開門出去。

走廊中寂無一人，她非常精靈地走到後梯，然後按電梯的鈕子，這樣總不致受監視的人所注意，她下了兩層樓，到了樓下，不敢由前門走出去，改取後門，伸手便招來一輛的士，教司機駛到尖沙咀去。

她在指定的地方走上去，那兒是一座四層樓的舊式洋房，她在門口的信箱中，依照暗號取得了鎖匙，按址上了三樓一間小房，用自動鎖開門進去，這是一間精緻的公寓式小房間，有小廚房、[illegible]了房門，[illegible]到的指示符合，便放下心來，換過衣服，洗了個澡，上床睡了。

她想着，她由東京帶來的衣服都放在帆布袋裡，如今那袋子留在馮老二的房中，明天早上，這件命案便要大舉刊在當地報紙上，成爲一件驚人的謀殺案，警方必定要跟踪她的衣服去捕兇手，這一來，事情可要極爲複雜了，她後悔這樣便殺了馮老二，她是不應該先下手殺人的，作爲一個優秀的工作人員，是不輕易殺害對方一個人的，這樣做我是低能了。

她也沒有辦法不承認自己低能，因爲她不殺了馮老二，今晚也休想脫身，爲了避免給他告發，她沒有辦法不施毒手了，正在冥想時，跟她聯絡的人有電話來了，問她是否很好，她怨懟道：「等你們不到，闖出事情來了，我殺了一個人。」對方問她殺了什麼人，她告訴是馮老二，並說如非這樣就脫不了身，正在談話時，對方忽然收了線，那少女急着按機也沒有效，她再多等一會也不見再有電話來，她也不知道對方爲什麼而收了線的，是故意呢？或是無意呢？祇有罷了！

翌晨，她急急地上街去買了好幾份早報，翻開看看這件謀殺案的新聞，但找遍了報紙也不見刊載那件新聞，她想這難道這幾份報紙走漏了消息嗎？她再去買幾份，依然沒有隻字刊載，也許是這件事還沒有被警方發現了，否則報紙怎有不予刊載的道理。(未完)

龍虎籍

王香琴

十四、諭攻羣守

忽覩月影之下，人影一瞥，向山道上疾馳，知爲馬三娘，急出，苦追之，馬三娘行特速，轉於大道後，蹤跡忽又渺，黑蝴蝶不解其故，山路明暗不一，搜索至難，忽有所悟，在夜中搜索，當不容易，若不再下雪，天明之後，可於雪上覓得足跡，馬三娘逃往何處，即可知曉，復入林中，整夕不能寐，幸而夜來無雪，天甫明，黑蝴蝶急出，覩雪地上，足痕宛然，大喜，急隨足印而行，轉過大道後，越入另一高山，山勢雖險，比之於前此之山嶺，則有不同，馬三娘腳踏手扳，均留痕跡，黑蝴蝶更喜，在此大雪中，馬三娘逃不遠，祗要知其藏匿之處，即可與決一戰，轉入山陰，山勢回陷，上有懸崖，受雪不多，馬三娘之足印忽渺，黑蝴蝶向前瞭望，山壁旁，上有三洞，一大二小，大者在中，小者在旁，黑蝴蝶內心疑慮，明知馬三娘必在洞內，但不知其匿於何所，倘不能知其何在，便無法進攻，默察移時，拾一小石，向正中之大洞擲入，石子於洞內跳躍，其聲清越，依稀可聞，但不聞有其他之回響，忽覩洞內有一破履，抵洞口，蛇伏而入，不果在洞內，伏地，知馬三娘愕然而驚，不敢妄動，而久久無消息，鼓勇再進，數丈外，仍不覩有人影，洞中乾潔，可以居留，黑蝴蝶疑慮更深，忽覩有光影，在洞側閃動，視之，原來左邊之洞，與大洞相通，越入左邊洞內，又獲一履，履爲女性所有，顯屬於馬三娘，黑蝴蝶急追出，至洞外，忽覩人影一瞥，竄入左邊洞內，黑蝴蝶不敢追入，正欲設計迫馬三娘出，入洞中之笑聲作起，黑蝴蝶愕然，急從左洞竄入，至與大洞通連處，伏身窺伺，覩一人自大洞出，始悟三洞相通，馬三娘利用此微妙之形勢，因而躲己，同在一洞中，要捕馬三娘，倒不容易，默思移時，又蛇伏向洞右，果有一道，通於右洞，徐徐出，自洞後窺出洞前，一切可覩，果覩馬三娘倚於洞口，若有所思，忽且喜，急拔鏢出，順手一揮，手動風生，身一閃，洞然四響，馬三娘出洞口，黑蝴蝶不顧一切向往，追出洞口，已不覩馬三娘，而之深，越於大洞內，知馬三娘又入洞中，竟無法得馬三娘，與其痛恨欲狂，追逐，毋寧守於洞外，暗思，則倚洞口而坐，挾兩鏢在手，以防不測，彷彿聞馬三娘於洞中穿插，步履之聲宛然，黑蝴蝶力抑其興奮之情緒，以俟馬三娘出，忽聞左邊之洞內，有歎聲，幽細可聽，黑蝴蝶又滾動，幸而至左邊洞口，正欲避過，欲返大洞口，矢乍發，無可避，矢又自大洞出，形勢更危，黑蝴蝶大駭，急在地上一滾，矢從身旁掠過，令人魂落，欲起，一矢又來，急一躍入左洞。(一〇〇三)

晚香

虛驚

林栩

在一間木屋中，燈光黯淡，坐着一個婦人，似在打盹，也似在沉思，在暗黑的房間中，床上有一張板床，上面躺着一個人，哼哼唧唧的在歎氣，忽然，一聲嬰兒的哭叫，從那床上發出。那婦人立刻起身拿起油燈，走到床邊看視，在燈光下，看見床上躺着一大一小，用一張布單裹蓋着兩人的身體。那大人是一個男子，眼睛低陷無神，額上還纏着一條白布，那小孩還在襁褓之年，他的嘴上啣着奶嘴，由於剛才的一哭，那奶嘴掉在臉孔旁邊，那婦人走過去，把那奶嘴塞回他的嘴裏，他便又睡去了。

「你現在怎麼樣？」那婦人問那男子。

「好多了，只是口有點乾。」那男子用沙啞的聲音在回答。

「唉，你不要騙我，我知道你是辛苦得緊。但這麼晚，又不好去醫院，唉，急死人！」她越說越想哭。

「這點傷算不了甚麼，你不要急，等會兒李大叔回來，問他要些草藥敷一下就好了。」

這對男女是夫妻，女的叫陳少霞，男的叫張日光。他們都在一家工廠裡做工，張日光年青力壯，爲了想多賺幾個錢，有時晚上代替一些請假的工友，多做夜班，

陳少霞本是一個熟練的女工，由於生產，請了半個月假之後，她又去上班了。孩子就托鄰居照料。這兩夫妻身體都好，工作又好，所以一直都生活得過去，這樣過了半年之後，工廠換了一個新工頭林胖子。

林胖子整日笑嘻嘻的，尤其是當他走過女工身邊時，他笑得更厲害，那雙眼睛都瞇成一條縫了。

陳少霞的孩子白天吃奶粉，早晨和晚上，少霞便自己餵奶，這樣又可省一點奶粉錢了。由於餵奶的關係，少霞的胸部特別飽滿，林胖子遇到陳少霞，總是愛叫一聲「肥婆」，他是工頭，誰也不敢得罪他，有時旁邊的女工代她抱不平，會在他背後罵：「這個肥鬼，眞衰！」可是陳少霞，並不在乎。因爲她知道，多一事不如少一事，在工廠裡，男女工之間，最好是不相識，否則祇論講笑也好，吵架也好，到頭來，總是做女人的吃虧，所以她從來不答話，就像不見那副笑嘻嘻的臉孔，不見不聞地走去了。如果有些女工告訴她，她就說：「不要理他，讓他自討沒趣，試過幾次，他就沒有趣味了。」

這樣又過了一個月，少霞的恐懼，不但不能令林胖子態度收斂，反而更放肆了。

這一天，張日光也是合該有事，到女工部找陳少霞，正好碰到林胖子走過，他嘻皮笑臉地叫道：「霞姐，休息吶，吃飯未？」陳少霞沒有理他，但張日光在旁聽了，不禁厭惡地看他一眼。緊握起拳頭來，待他走遠了，張日光問他妻子：「這是工頭？」陳少霞點點頭，輕輕地說：「不要理他，一臉橫肉的人不好惹。」

「他老是那麼口花花的，討厭死了。」旁邊的女工阿芳插嘴說。「你的老婆脾氣好，要是我，早和他吵了。」

「他怎麼的？討你便宜？」張日光問他妻子。

「沒什麼，有點氣還不是口花花，我當他死人。」陳少霞一面吃飯，一面說。這飯，就是張日光特地回來找她，帶來一塊肉排給她，那是小菜給他吃，他捨不得吃，就拿來給她。

「要是他欺負你，你告訴我，我教訓他。」最後說了這麼一句，張日光就匆匆地走了。之後，陳少霞頗怨怪阿芳多嘴。

「哼，我要是有了像日光哥這麼個丈夫，我才不怕他哪。」阿芳大聲說。(七)

逃婚

柳長春

第二回：懸崖碎骨　恨愛難分

丹馬郡主訥訥問道：「這事情不同？」花娘道：「我知道不是爲了他自己，所以有困難。不過，也許可以說服他；如能說服，你便可獲自由，不用再自尋求死的念頭。」丹馬郡主道：「如他肯放我，我到了高麗，可給他金錢上的答謝。我能安全歸去，拉法潘王必不會吝嗇。」花娘安慰她，叫她將把心情放下。好在她被安置在她的屋子裡，在這兒，不會有誰來騷擾。

處志冲在外面處理善後工作，直到傍晚才回來。今天整日出動，且經苦戰，他感到疲倦不堪，坐在椅上，花娘體貼的蹲下身子，替他脫靴，給他斟酒，細意服侍。

處志冲伸手輕撫她的秀髮，愉然瞧着她道：「花娘，你眞是我的好妻子，我漸覺一天也不能離開你。」花娘嫣然道：「我也承認你是最好的丈夫！」處志冲苦笑一下道：「也許我太自私，不還愛你是虛誠的。有了個好妻子，我做事也勇氣百倍！今天這宗買賣，收穫不少；雖然你沒親去參加，但你的功勞不少。」花娘楞視着他道：「我有什麼功勞呢？」處志冲道：「我剛才告訴過你，你使我勇氣百倍。我就因你給我勇氣，所以能順利完成這宗買賣，我方的人，比額明那邊損失少得多。這也是龍俊生的功勞，他把郎鎖山纏住，他不克親自指揮，不然的話……」處志冲侃侃而談，花娘却不感興趣，她不放過原來的話題，問道：「每個人都該有個好妻子，你說是嗎？」處志冲道：「那當然是最美滿的。」花娘道：「如果有人把你的妻子搶了，你怎麼樣？」處志冲睜大眼睛道：「那我會跟他拚命！」花娘道：「你搶了人家的妻子？人家不會跟你拚命嗎？」處志冲道：「你說……我搶了人家的妻子？我有了花娘，一切滿足了……」「你不是把拉法潘王的老婆搶了？」處志冲恍然道：「你說丹馬郡主？唔，是的，這是我們早計劃好的，我準備賞給童彥，我就希望每個人都有一位好妻子。」花娘道：「試想，拉法潘王給你搶掉老婆，會不來給你拚命嗎？」處志冲聽她說，陡然哈哈大笑起來。花娘納罕道：「你笑什麼？」處志冲道：「你是不是怕拉法潘王興師來此，對付我們？」花娘道：「這有什麼稀奇？」處志冲道：「我可不怕，迷魂灘如八陣圖，不會給他們攻進來。」花娘道：「放心，但，這值得嗎？」處志冲道：「拉法潘王不會因這事興師。」花娘道：「丹馬親王不會？」處志冲道：「把妹妹嫁給他不過是政治作用。」花娘道：「假如拉法潘王愛郡主正如你愛我一樣，又將如何？」處志冲給她問得啞然。(四〇)

漢宮怨

南宮搏 文　周子 圖

拔頭髮

她明知抗議是沒有用的！可是，她不能不抗議！頭髮一根根地拔掉，那怎能夠！於是，她叫出：

「我是前皇的妃子……」

「我們知道的！可是，我們是奉當今皇太后的命令啊！」內侍們嚴肅地回答。

「不！不能如此！」她絕望地大叫：「這種刑罰不是宮廷中所有的！不——」

「也許的吧！可是，那是太后的命令呀！」內侍說着，便動手了！他們將戚夫人綁在柱上！

她繼續控訴着，叫着——她說：

「我的兒子是藩王，對於一個藩王的母親，不能用這非刑的啊！」

內侍們不再理睬她了！他們開始拔她的頭髮——一根，一根……

戚夫人的頭髮，在過去是以美麗著稱的！而此刻，長久未經人力滋養，她的頭髮有似亂草！他們一根又一根的拔出，每一根頭髮，都有獨立的生命，每一個獨立的生命，在離開肌膚之後就死亡了！

每一個生命離開肌膚的時候，都有細碎的痛楚！那並不是劇烈，可是，那使她驚怖！每次痛苦，她就連想到少了一根頭髮！

於是，她叫——忘國地叫着。

於是，一百根以上的頭髮被拔了下來！

是微乎其少的數目！然而，在心靈上，一百次細碎痛苦却是不堪設想的事，何況，拔髮的工作在繼續着……

又是一根根拔……

兩百根頭髮被拔了……

她的頭皮神經有齊聲呼痛苦！

於是，太后的命令又到達了。太后吩咐——數清楚戚夫人頭上有多少根頭髮！

這是以殘酷爲嬉戲的命令！

戚夫人在肉體痛苦之外，從這一道命令獲得了無比的精神痛苦：她無法再承受！一瞬間，恍如一柄巨錘打在她的頭上！她暈厥了！

內侍們繼續工作着。

人們不能給予憐憫或者同情！

人們不能給予援助！

人們繼續拔着她的頭髮——一根又一根，一千根，一千五百根，二千根——三千根……

她從暈眩中醒來，再暈眩……(九四)

新江湖奇俠傳

新捉刀人著　高寶圖

今日提要：看紅葉俊郎君被擄　探石屋女鴛首發怒

上文因果：上文說到那宋巧姑，半夜到林淑芳房中去行刺，床上却是空的，急退出，伏於廊簷之側，見林淑芳對面之西間內，賀大戲正躺在床上，林坐於床邊，任由賀大戲捧其柳腰，作親熱狀，宋巧姑一時又妒又急，下來到院中，却在東牆門前，遇到額爾尼大和尚向她跑來，詢問究竟。

第七十五回：天竺僧秘傳七星劍　太湖女誓殺兩頭蛇

(二三〇三)

額爾尼聽宋巧姑說是練夜功，便笑着道：我睡到半夜裡，忽然心血來潮，一驚而醒，覺得百步以內有殺機，故此非常不安，爬起來看看。宋巧姑聽見這話，生怕大和尚看出形跡來，便笑道：在我們這裏，那有甚麼殺機，練兵器，當然就伏着殺機了，大師們不可多心，請早早安歇罷。說完，即退了安置，便匆匆回到房來。方才那林淑芳的情景，一下就浮上心來，一閉上了眼，便看見兩個在床上親吻之狀。她這時就好似賀大戲已經是她的郎君了，被另外一個女子弄得去了似的，一意只對自己想，又非常之恨。小小年紀，一種非常之妒，以爲此中就只多了一個林淑芳。如果沒有她，現在由額爾尼出面，做賀大戲的媒，是萬無一失的。輾轉反側睡不着，到天快亮時方才矇朧入睡，日有所思，夜有所夢，忽而看見賀大戲向自己奔來，一把抱住了，忽而又見林淑芳跑過來，抓了她的頭髮，一陣亂打，自己竟不能還手。如此不安了一夜，太陽已曬了窗，方才起來。心中懊恨，便叫身邊的侍女向大娘說，身子不快，不想出來陪客人。一面在院中招集手下的女兵女將，要設法對付林淑芳。

且說林淑芳這夜在賀大戲房中混存到半夜，賀大戲回房去睡，時已三更，做夢也沒有夢見外頭會有宋巧姑來過，而且是來刺殺她的。這也是巧事，假如林淑芳在床睡了，當宋巧姑跳入房中時，無論多麼輕快，她也會覺得的，少不了兩個會打了起來。宋巧姑水陸功夫都來得，可是要與練劍氣的林淑芳比，只怕還差一籌，那時會弄到雙方都不好。林淑芳平平安安睡了一夜，次早起來便有宋大娘派人先來請她，請去上房已院一同吃飯。因爲她一個人是女客，宋大娘便命門下之人，在外間陪賀大戲與大和尚，并兩個同來之客商，林淑芳進來不見宋巧姑，忙問道：妹妹呢，怎的不見。宋大娘道：大概昨日入江玩水太久了，今早有些不舒服，不敢出來吹風呢，宋大娘細看林淑芳，端正嫻雅，且又伶俐聰明，雖得有這一身本事，反而動了憐愛之心。陪着吃飯，請了她一同到後山鹿苑去看鹿。外頭大和尚却被宋大娘請中的十多二十位教師爺，請到比武場上去領教去了。賀大戲一個人由兩位客商陪着，出來到山邊閒遊，只見這座寨并無外牆，這整座山和那河港，都算在內。兩個客商走了一陣，是底下感到吃力，便坐在樹邊石上歇息。賀大戲笑道：這前面好一山紅葉，怎可不去看看。你兩位在此歇着，我去了就來。說着便順了背石板的山路，對山上走來。只見楓林茂密，葉子不但是紅的，還有紅黃雜色的，秋林如畫，但正好個去處。心想宋大娘在長江南岸邊，佔了這樣一個好地方，前面江上重重是山同水港子，這後頭定然有高的屏嶂，在這地方稱雄想着時，兩彎曲曲，已經走了上來。左右兩邊林子廊來廊去，正玩那風景時，忽然足下一絆，猛不防摔了下去。他一掙要跳起來時，左右跑出五六個女子來，不由分說，騎的騎腿，捉的捉手，而且個個力大無比，壓在地上的人，不易爲力，況且突然跌倒，出其不意，只一陣間，手腳全被綑住了。用來綑綁的，乃是這漁村特有的堅繩，比鐵鍊還結實，愈是吸氣想掙開，綁的便愈緊愈痛。衆女子一陣歡喝，將他抬上山去。原來先時賀大戲走出來，問這附近有什麼風景好玩，伺候的人指着方向，告知他們有楓林山在東面，誰知都是宋巧姑囑咐佈置好了的。一路抬到山上一座石屋裡，只有兩間，內間都有鐵門，將他關在內間，鎖了手足，關閉在內。賀大戲看石室之內，只有一張石床，床上有粗蓆，和薄被一條，兩個圓洞透風透光，只好聽之任之。再說額爾尼跟大家講完了拳足，來尋賀大戲，却遇到兩客商說他上了山去，再也尋不到了。這時有位上了年紀的老人，得知是小姐幹的，知道不好，忙悄悄去報與宋大娘。宋大娘同了林淑芳出來，大和尚正好來尋她們，笑道：聽說令愛派了娘子軍將賀家少爺捉去擱到山上關着了。如今沿路有人把守，不許人上去。宋大娘一聽，便同了他們親自上山來看。途中的女兵不敢阻攔，賀家少爺在內，石屋門匙在小姐身上。這門是死門，鎖了之後，共須十二把鑰匙才開得，小姐不在出來，也是枉然，宋大娘怒道：快快叫小姐來，待我親自問她。丫頭道：小姐過江去了。正是

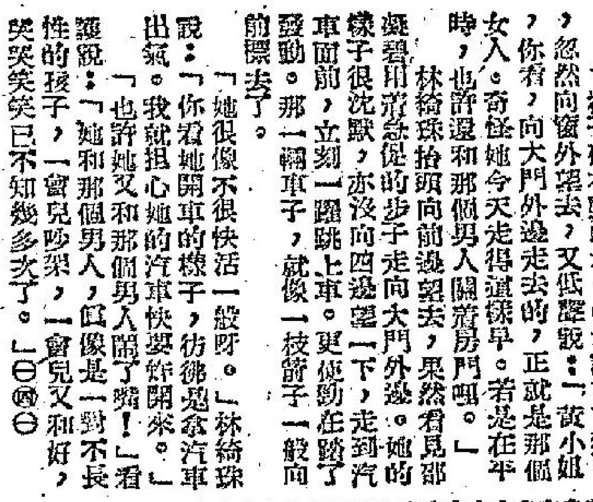

石屋之內　牢獄之災

出牆記

胖

第五章　秘密發現了

林綺珠禁不住嚇了一大驚，心裡說：「這是韓太太的汽車，她爲甚麼要到醫院來呢？」她翻了幾下眼睛，立刻就想起那天晚上，她在樹林看見他們的汽車經過時那胡希流的下頷是裹着紮布的，那末，他一定傷得很重，邵凝碧到這裏來，是爲了看他。

她的心禁不住又是一陣急激的跳動，暗暗說：「這眞不好，我和他同在一個醫院，給他知道，就不很方便了。」

她連忙重新睡回床上，扯了一張被兒，把整個身子都蓋着，心裡祇想要怎樣探聽胡希流的消息，恰好這時看護走進來，給她探熱度。她心裡一動，乘時坐起來，故意對窗外望了一眼，呀的一聲：「那邊擺着一輛多麼漂亮的小型跑車，是那位小姐的嗎？」看護聽了，亦向窗前望去，却把嘴兒扁了一扁說：「不錯，那是一位小姐的。」

「汽車這樣漂亮，主人亦一定很漂亮吧！」

「人倒是蠻漂亮？」看護說了又扁了一扁：「祇是不像很正派。她來這裡看的病人姓胡。亦不知道是甚麼的關係，每次到來，總是把房間關着，連看護進去，亦要叫喚許多緣才開門。我們有些姊妹從病房門前經過，常常都聽見有耍耍的聲音傳出來，就像是兩頭鼠子竊食時的聲音一樣，你道可羞不可羞呢？」

「你不是說那個男人病着嗎？」林綺珠的臉孔一陣通紅說。

「亦不是甚麼病，祇是受有一點傷！」看護說：「看來亦是不正經的男人，這樣的男人，可能亦是和人家打架，落得臉孔亦有點兒腫。」

「呀喲！這是多麼可怕啊！」林綺珠睜大眼睛說：「連牙齒亦打脫，不是很重的傷嗎？」

「樣子確有點難看。」看護說了這句，忽然向窗外望去，又低聲說：「這小姐，你看，向大門外邊走去的，正就是那個女人。奇怪她今天走得這樣早。若是在平時，也許還和那個男人關着房門哩。」

林綺珠抬頭向前邊望去，果然看見邵凝碧用着急促的步子走向大門外邊。她的樣子很沈默，亦沒向四邊望一下，走到汽車面前，立刻一躍跳上車。更使勁在踏了發動。那一輛車子，就像一枝箭子一般向前標去了。

「她很像不很快活一般呀。」林綺珠說：「你看她開車的樣子，彷彿鬼氣汽車出氣。我就担心她的汽車快要炸開來。」

「也許她又和那個男人鬧了彆！」看護說：「她和那個男人，倒像是一對不長性的孩子，一會兒吵架，一會兒又和好，哭哭笑笑已不知幾多次了。」(一〇四)

富士製鉄株式会社最新産品

富士牌

P.F.型 盤札電桿 (PANZERMASTS)

(盤札電桿経済実用具有四大特点)

1. 貯蔵方便
2. 運送軽便
3. 工作簡易
4. 保養容易

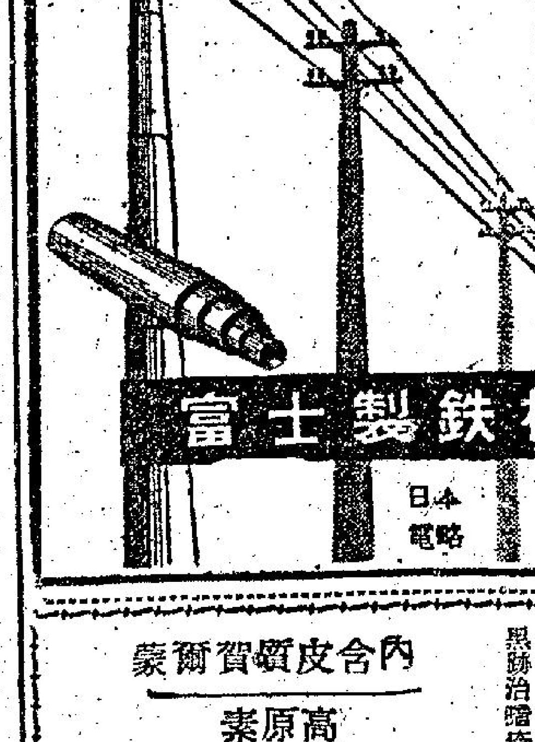

詳細說明備索

富士製鉄株式会社

東京 日本橋 江戸橋　日本電略 STEELFUJI TOKYO

內含皮膚賀爾蒙　高原素　人造鑛泉水製　舉世無雙美容保險劑

「白面霜」　『特效』堪稱絕代

暗瘡　粗黑

皮膚專家龔兆谷監製

添丁八珍醬園好　甜醋

咸豐頻街宜佰號　電話式三六六〇號　支店 北角馬寶道入號E

溶化頑痰　立止劇咳

德國　克療痰 (ALANDA SAFT)

消炎，潤肺，止咳，除痰。(一服見效)

主治：傷風咳，急性慢性氣管炎，痙攣性乾咳，感冒性咳嗽，哮喘，小兒百日咳（雞咳）老年久咳。痰多，各種不同型痰液（膿狀黃痰，泡沫白痰，膠黏結晶痰，堅韌頑痰。）

此藥之化痰成份，係採用植物 Helianthe 製成，[illegible]

德國康斯漢尼大藥廠出品　Hans Honig, Roth Bei Nurnberg / Germany

(由此植物提煉)

紐約 中央 世界 光明 大世界 好世界 星城 金龍　今天聯映

孝感動家姑

惡家姑折磨何？　娶媳婦家怎樣？

監製 譚宗正　製片 黃兆歡　導演 陸邦

領銜主演 鄧寄塵 羅劍郎 鳳凰女 譚蘭卿 許英秀

佳當提定勢高　片前早座必動

新華　豪華　景星　今天開始隆重獻映

新華 豪華：二點半 五點正 七點十五 九點十
景星：三點正 六點正 九點正

保羅紐曼　又一爆炸性演出！

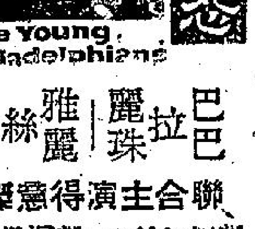

文君怨　The Young Philadelphians

巴巴拉　麗珠　雅麗絲　史媚　聯合主演得獎傑作

劇情細膩纏綿悱惻！　劇力沉重雷霆萬鈞！

兩院明天早場　新華 天上人間　景星 故鄉春來

皇都　東樂　今天開始預售座券

先聲奪人　明天　兩院隆重獻映

隨片附贈林黛小姐彩色照片

林黛　主演　易文　編劇傑作　歐陽天　監製　王天林　導演

身懷絕技　行蹤飄忽　入室穿堂　捉摸不定

探上佳人

林黛 雷震 吳家驤 蔣光超 唐真 賀賓 陳又新

能式一博士名劇改編‧電懋代理映權

皇都　東樂　最後今天

電懋公司 國語諧趣笑劇

鍾啟文 監製　陶秦 編導

梁醒波　童軍演出　醫數百名

童軍教練

雞手鴨腳做教練

週身論盡笑煞人！

東樂明早 魅影追兇

口磨雞腰(即位)　八珍全雞(座菜)　長春湯　點心四色：叉燒肉，鄧

筵席共分四度各不同　前後點心調配極排場

將全部先行送交審定，一經取錄，決致重酬（每千字式十元）。來稿請寄工商日報信箱叁壹六號，函面請書明「應徵小說」字樣。如有特別要求，如保留版權及須退還稿件等，均請附函聲明，付足退稿郵票爲荷。

工商晚報　分類小廣告

每段(小字四十個，大字二十個)每天收費一元

收費廉‧收效大　先收費‧無折扣

南屏兩大酒店　大　特價房租

香港中環電車路　南屏電話三六五五八　大觀電話三七七三〇

常備應客　歡迎商寄

醫藥　補救裂唇

閣下嘴唇如有破裂及乾燥請用「即舒適」ChapStick無色潤唇條特別適合男仕及兒童

治狐臭　咖喇水

藥水潔白，不污衣服，藥性溫和，一搽見效，價錢最廉，比美任何泊來品。

九龍城　大酒店　開放冷氣

瑞士公寓

公寓

寫字樓出租

希雲街23

寫字樓出租

九龍各界刊登廣告者注意：本報委託旺角東樂戲院代收

英議員提建議
難民徙置新界
殖民地部次長說：已有計劃分散難民至港外。

【本報專訊】據路透社倫敦廿四日電稱：工黨議員本日向下議院建議，香港更多難民應徙置于新界之農村地區。議員蘇開生質詢：「香港現有多少難民被僱用？彼等之兒女有多少受教育？徙置彼等之計劃有何進一步之成就？現仍進入香港之難民數目爲何？有多少難民徙置新界農村。現已有何計劃或現正攷慮何種計劃將難民分散至港外？」殖民地部次長阿莫里答稱：香港共它人口中清楚劃分難民，及對于外來難民作一可靠估計，均係不可能者。但閣下或願聞與中央失業者有別之完全失業者數目，相信微少。香港約有百分八之十五學齡兒童均接受若干形式之教育。約有三十萬木屋居民已徙置。徙置新界之難民，目前尚無數字，現已有計劃分散難民至港外。」蘇開生又質詢：在新界農村區中計劃設難民農業徙置是否可行？渠謂香港仍有廣大地區可作如此用途，而目前香港有過多之企業工人。阿莫里答稱：已有若干難民徙置于新界。議員湯遜垂問：香港總督要親自來英及向世界難民基金私人捐贈乞求款項以應付此問題，是否係屬不幸之事，英國政府本身不應予以更慷慨之直接補助？阿莫里答稱：「英國政府已撥出若干數，而香港政府已做了很多事，余希望自願捐輸不致使人挫折，產生如閣下所言之結果。」（日）

流浮山兩名漁民 被中共人員架走
警方據報正予調查

【本報專訊】據說流浮山漁民二人，被中共人員架走。此消息頃已在該區流傳，並使該區居民漸感不安。查漁民鄧耀良與鄧勝，向居該處海邊一木寮，本月八日以後，突告失踪。稍後，附近居民以情形頗不平常，乃向警方報告。未証實消息說：八日流浮山突然出現一機帆，並有大漢由機帆乘小舟登岸，旋見大漢脅持鄧耀良、鄧勝至機帆。相信該機帆係共方船隻，且向共區駛去。

今晨中區提解犯人
又兩疑犯逃脫 警隊大搜車輛

【本報專訊】今晨八時許，中區域多利拘留所兩名偷竊疑犯於準備提解赴法庭審訊時，突然逃逸無踪，警方人員發現不見疑犯，立刻派出大隊警員在中區各交通要塞搜尋，並截住公共車輛進行搜查。據悉：兩疑犯一姓尹，一姓張，是因偷竊案件被涉嫌拘捕者，警方在東區大佛口之臨時檢查站，對每一電車巴士經過，均予詳細檢查。（文）

萬里追兒
港方知會澳警協助查緝張輝

【本報澳門專訊】據此間警界透露，轟動港九之新槍傷警，多日尚未落網之兇徒，此間警壇，亦接港方知會，請求協助查緝。港方所懸賞格，同等有效。傳警方罪案紀錄部內，亦有該疑犯之檔案，兩年多以前，曾在高樓街械劫途人，入獄經年。出獄後不久，又一度涉嫌在松山械劫一雙情侶。

又傳該匪日前仍常在海角餐室飲茶。現此間警方已極注意，提防該匪偷渡來澳。

砦城內又破獲
賣良爲娼案 兩男子被拘控

【本報專訊】治安當局頃又破獲誘迫少女至九龍砦城爲娼案件。據悉：本月十九日，北河街某號有一少女姓陳，突告失踪。事後家人向警方報案，請求代爲調查。警方於秘密偵查結果，證悉與普通失踪事件不同。日昨，九龍城警署督察陳炳棠，偕同幹探葉振輝、余榮當，鄧捷坤等，入九龍砦城調查，當于一樓宇中發現陳女，被迫爲娼。警方旋將兩名涉嫌之男子拘捕，帶署偵訊，結果查出有迫良爲娼嫌疑，今晨將之解控于九龍法庭。此兩名男子，一姓陳，一姓黃。

金融股份

【本報專訊】今晨K金開盤二五〇・二五，期鈔開盤五・六八六二五，朱紙開盤一・五〇七五。迄十時許，三項市價均仍少所上落。

美電按五・七一二五（新低價），通天單按五・七〇二五，加單按五・九六（微礦）。

倫敦及紐約轉賬均仍報一式，二・七九六二五。（恒）

今晨股市牛皮，有零星交易，成交者有滙豐銀行一〇五五元，九龍倉一四四元，會德豐（除息）五元六，均益倉一五・六元，大酒店三三元，九龍電燈二十元七毫，香港電燈（舊股）二十四元八、二十四元七，（新股）十三元五毫，青洲英泥三十八元五毫，牛奶公司二十元七毫，聯合船塢三元三毫，橡膠信託四元九毫，太古船塢三十元七毫。

鄉議局草案今首讀
前任局員頓呈緊張 傳將再向法院提訴

【本報專訊】立法局今日首讀新界鄉議局草案，消息發表後，引起新界人士之重視。有關方面，并予嚴切注意，若干前鄉議局局員，已由警方監視，傳今晨有一隊警員開至鄉議局局址。民政署亦作各項部署。

查新界鄉議局問題，前該局五負責人自於去年十一月十四日向高等法院提出控告民政署長、社團註冊官及律政司三政府首長一案，經高院合議庭傳集原被告兩方作多次研商後，於同月廿九日由合議庭下令頒佈七項協議，宣佈將該案作無限期押候，維持至本月廿一日，方再由合議庭應被告方面之請求，將七項協議予以裁定撤銷。

綱高院合議庭取消七項協議之後，官方方面，已決定今（廿五日）在立法局會議提出一項有關鄉議局組織之立法條例。另一方面傳若干人士，現又擬對官方意見之人向反對官方之案件，續延聘律師向高等法院提控。

據悉：鄉議局控官案，自去年十一月廿九日宣佈無限期押候，迄今差五天即滿一週年，昨日原告人已接獲律師之通告，証實法庭已正式宣告撤銷限制雙方活動之七項協議。

查去年港府社團註冊官限令該局在十一月十九日以前辦理社團註冊手續，逾限不註冊即將視爲非法團體予以解散。但局方則堅持該局係新界民意機構，堅決反對註冊，並由鄧乾新、張益敬、鄧德育、楊森及彭富華五人，於去年十一月十四日具稟向高等法院控訴民政署長何禮文，及社團註冊官麥士維，要求法院⊖宣佈鄉議局爲合法團體，⊜或交互地宣佈鄉議局應該豁免註冊，⊜發下禁制令，禁止被告不得以鄉議局的未經註冊而採取法律途徑對付該局及其職員及會員，並非爲社團註冊條例所規定的範圍內的社團。

警官貪污案
德記會員作供 會費月收百二

【本報專訊】前銅鑼灣警署警官華爾森夫人及一華婦涉嫌串謀貪污案，今晨續在維多利亞地方法院審理，仍由德記俱樂部經理陳炳坤出庭接受余叔韶大律師之盤詰。陳炳坤今晨供謂：德記俱樂部有十八名會員，彼乃其中一份子，會員常在俱樂部中作麻雀及撲克等娛樂，彼本人只打「二文」麻雀，有時輸贏二三十元而已，但其他會員之則不知。彼月入五百元，但月交一百廿元爲會費。該俱樂部不是一「補投資生意」，只商人坐立之俱樂部。直至審訊時止，該案仍在審訊中。（尚）

京士柏截劫案
受傷婦人不幸斃命

【本報專訊】昨晨八時半左右，京士柏發生劫途截劫案，事主抗拒，并被匪徒用利器刺傷，渣甸已誌昨報，傷者送院後，不幸因頭部重傷，延至昨晚九時，不治斃命。

查死者婦人名陳蓉，卅歲，昨晨背負一名八個月大的女兒張倩如，前往京士柏伊利沙伯醫院工地右翼護士宿舍五樓時，幫助其夫（該工地之伙食商），不料經過該處一空樓時，突然有一大漢從旁而出，搶掠她手上的金戒指，她與賊人糾纏并呼救，致被該匪徒用利器刺至重傷，其小女兒亦受傷，匪徒終將其戒指兩隻掠去，逃逸無踪。

圖片說明：昨日醫務署之X光車駛抵銅鑼灣，爲新法書院學生檢驗。上圖爲一女生檢驗情形，下圖學生排隊車旁等候檢驗。（本報記者百攝）

太不公平了！
美國正求別國放寬美貨入口，而自己却壓迫香港製衣自動限額。

【本報專訊】本港工業界對部份製衣商與美國商談限額輸美問題，很感關切。但各界之意見不一。

製衣出口商認爲，自動限額是避免美國政府施行關稅及其他限制措施的必需的不好辦法。一製衣出口商謂，新製衣廠商會之行動，是避美國採取更壞限制步驟的正當途徑。另一出口商謂，美國所害怕是幾年之後，所有之工廠均集中於製衣業，與其等待美國政府強迫限制，不如現在談判獲得更有利之條件。

紡紗界人士對製衣廠與美國達成自動限額一事不予評論，但他們要求政府實踐「對任何國家限制港貨之措施必全力反對」之承諾，因本港棉織業與關開夏達成之自動限額協議書上，有此明文規定，該業人士謂，美國一方面要求別國放寬對美國貨之限制，但又要求限制港貨，實是難於使人諒解的。而且香港是一個小地方，任何限制措施，均足以擾亂本港年青之工業。和其他工業國比較起來，本港只是一個小人物，各地對港貨之叫罵實難理解。

織布商會 明日會議

織布商會定明日開會，討論此事，到時并將議決一項聲明，表示該會態度。

香港製衣廠商會理事長林根成，昨日再度發表意見稱：自本會決定拒絕提出本業棉織製成品自動限制輸美草案之後，本會會於本月二十日發表聲明，無論任何方面與美方會談之成果如何，絕非本會同人之公意，但少數廠家急求本身利益，不顧一切後果與整個工業之危害，即行聯合組織，繼續與卡氏會談，表示對美諒解，而卡氏則表示港製成衣輸美，即使成立自動限制，并不保証豁免美總統及國會所採限制入口或加稅等損害。是則輸美製衣，港方雖自動限制，仍不免於加稅及限制入口之打擊，何謂諒解，莫名其妙！本人切望有關方面，能尊重大多數人之利益，正視全港工業之利害，對自動限制輸美問題，重新予以嚴肅之考慮，免陷整個香港工業於絕境云。（乙）

澳猪商與中共
展開「肉」搏戰
打擊中共壟斷政策

【澳門廿五日合衆國際社電】本地猪商，現正與共黨猪商展開一次「商戰」，驚共黨份子現圖勸服其他商人切勿輸入台灣生猪。查若干商人現正大力輸入生猪，以圖終結中共在此間之壟斷，供應澳門市民享用之第一批生猪，不久可以抵達。過去數年來，共黨商人壟斷當地市場，支配猪隻之發行價目。最近澳門曾有幾個大規模猪場宣告成立，惟彼等並未敢當地市場。此間之共黨猪商，現正對台灣猪之輸入，表示焦慮，以及刻正研究說服猪商勿輸入台灣猪隻之方法。親共猪商現時已將一千二百隻生猪存貯于此間。當台灣猪運至時，彼等準備以低價將彼等手上之猪隻推出。但其他猪商謂：台灣猪將經常運來此間。

參加服裝表演廠商
今日集會商量演出

【本報專訊】第十七屆華資工業出品展覽會主辦服裝表演大會，各廠號會員熱烈參加，該會爲使服裝表演大會盡善盡美，俾以宣揚華資工業出品及增進遊客興趣起見，特定于今（廿五）日下午三時，假座尖沙咀工展會場宣傳部辦公室，邀約參加服裝表演大會各廠號會員，會商有關該項表演事宜，屆時將討論各廠號會員參加服裝表演次數，服裝自行負責剪裁與否，自行負責遴選表演者與否等重要問題。查服裝表演大會係于工展會期中在會場內舉行，此次參加服裝表演廠號，計有：中華漆廠、中國文化事業有限公司、偉麗雨衣廠、永福與白佳油廠、香港漆廠、金錢牌熱水瓶廠、民衆布廠、中南布廠、東亞太平毛紡織廠有限公司、太平毛紡織廠有限公司、品珍製衣廠、華紐廠、紅棉麵包餅乾糖菓有限公司、新興織造廠、新昌織造廠、同益製衣廠、妙供味水廠、東方帽廠、普濟樓環精藥行、金門鋼窗廠、香港海化大同有限公司、香港糖薑公司、維記行食品廠、先施化粧品廠、利華民恤衫廠、和興公司白花油廠、時來遮廠、樂士、東興隆機器廠、聯合製衣、牌金筆廠等卅一家。（東）

威向港訂製六千噸重貨輪
下月在太古下水

【外業專訊】本港造船業鑑續保持旺盛，太古船塢頃又爲挪威建造一艘六千噸之貨輪，並定下月十日下水。

該新船名賀頓第斯，船東科斯達尋答，昨已偕夫人由日來港，參加盛會。新船將由其女公子主持擲瓶儀式。

科斯達尋稱，渠將在港逗留三週，然後赴婆羅洲，其女公子係僑居該地。據謂目前無計劃在港再建新船，渠之公司所定造其他輪船，現在歐洲建造中。（日）

寒流進襲
午後出門記緊加衣 轉密雲後間有微雨

【本報專訊】本季第二次寒流，將於今日下午進襲本港，到時，氣候將由晴朗的天氣，將變爲冷風冷雨，溫度驟跌。午後出門，應記緊加衣。

據天文台報告稱：由日本九州之小型低氣壓起，寒流向南伸展至沖繩，再向西南偏西伸展，橫過台灣，至中國南岸。

預測：今日吹和緩有時疾勁東風，初時昨晨溫度最高爲八十度，最低爲六九。

又據大陸之氣象報告稱：冷空氣前鋒，昨日已到達浙江南嶺及貴州一帶，今日將進至南海，今日或明天早晨，福建、廣東及廣西南部等地區，最低氣溫，將下降至攝氏八度十二度（華氏表五十度上下）。今晨七時，本天文台之氣溫紀錄爲華氏表六十八度，濕度爲百分之七十五。

加拿大發動 收養港孤兒
將改法例利便入境

【本報專訊】社會服務聯會秘書紐比女士透露，目前，加拿大正散發一公開信，呼籲收養本港之孤兒，許多加入，已表願意收養。

紐比女士以爲，此可能需要特別立法，使此等孤兒入境，不受移民法例之限制。

渠又透露，多倫多世界難民年委會已答允捐助本港最少五萬加元。雖然詳情未悉，但渠以爲，經由私人及兩件之接觸，渠已使香港難民問題更萬九千鎊捐款，並謂英國教會援助會亦已捐助本港五萬鎊。

關于大陸之歐籍難民，據聯會高級難民救濟委員報告，仍有八千五百人。截至目前已有一千五百人移港徙置。渠謂爲難民年之爲首的五個月內，遠東難民問題已獲普遍關懷，此不特使公衆更爲重視，及獲捐助，同時已使能予援助之政府，修改其法例，以接納更多難民。（日）

佐敦道口 市虎傷人

【本報專訊】今晨七時，佐敦道上海街口交通失事，一名路人被汽車撞倒，頭部受傷，送入醫院留醫。傷者名李康洪，男子，卅七歲。

聖誕節將居
新玩具上市
價廉欵式多

【本報專訊】耶穌聖誕將快降臨，此間各大商店，現已紛紛陳列應節貨品，使市面之聖誕氣息，日漸濃厚。

在陳列之新貨色中，今年最吸引女童者爲互動而生活之洋娃娃，高三呎，會行會講，每具一百七十元至一百九十五元。因另該玩具中，有衛星發射器，火箭試驗站，原子潛艇及火箭搶等。此外，又有顯微鏡儀器及小型化學試驗設備，附有足夠化學品可供試驗者，每套約四十元。今年玩具中，電池發動者十分普遍，包括電池小型唱機，連唱片售四十元五毫。

據商界人士稱：今年聖誕玩具生意，相當樂觀，因價錢較廉而欵式多，另一方面，各商廠尚無良相割價競銷情形。就大體言，商界人士認爲居民購力雖非顯著提高，但相信普遍地較去年爲強。（日）

白粉害了中學教員

粉害人，比洪水猛獸爲烈。此間一昔任中學教員之大學畢業男子羅東，年前因此墮落，妻離子散，被學除，作三輪車伕。月校開前，潛返其妻所居，盜去手錶一隻，被捕後，裁判所念其初犯，不判入獄。

澳門賽車舉行前數夕，當局將羅拘禁四區。至兩天前釋放，羅竟偷去小狗一隻，在爐地街被警查出，再予拘訊。

昨午，所長胡哥業質訊其何故不戒毒，羅稱：因未有充份時間，所長笑說，現給予汝充份時間，判入獄一百七十天。

港大入學試 開始辦報名

【本報專訊】一九六〇年香港大學入學試，已定明年一月一日截止報名。報名表格，應於該日或該日之前，交回港大入學試委員會。

港大明年度入學試開始辦理接受申請至今，已有兩月，據報至目前爲止，已超過一千五百名云。（乙）

追念淪陷時被囚
護督正式加入 深水埗街坊會

【本報專訊】護督白嘉時，頃已正式加入爲深水埗街坊會永遠會員，并由華民政務司署代護督繳交五十元，作爲永遠會員之會費。

記者昨據該會會長黃伯芹表示：護督加入深水埗街坊會爲永遠會員，足以增加街坊會之聲譽，本會同人，已準備熱烈歡迎。

查該項申請登記表格，已由護督親自逐項填就，並于表列職業欄項下填寫「本港公務員」等字樣，該項手續，由華民司署代辦。深水埗街坊會全體同人，于欣聞白氏參加該會後，前（廿）日召開理幹事聯席會議時，由該會黃伯芹會長在席間作是項報告，同時加以討論，該會首腦陳昆棟、柳子元、余近卿、鍾景山、黃石公、余伯致、朱叔達、黃錦

據悉：護督白嘉時早于上月間慶祝本屆街坊節時，曾在半島酒店會場與黃伯芹會長表示將加入該會爲會員，當時黃氏祗以開玩笑視之而已，詎料事隔數月，白氏更親致電話該會申請，目前已正式成爲事實，誠本港推進福利事務之一樁佳話。

護督白嘉時，此次加入深水埗街坊會爲永遠會員，實具有深長意義。當護督向會長黃伯芹表示願加入深水埗街坊會時，黃會長曾對護督謂：「督憲非住在深水埗者。」當時護督答謂：「此舉乃係本人作爲在日軍佔領香港時期被囚深水埗集中營之一種追念」云。（百）

合署大厦 廉價餐廳 開始服務

【本報專訊】政府合署大厦西翼七樓，頃已開闢了一個餐廳，爲各公務員服務，供應飲品及食物。

該餐廳每日上午八時至下午六時服務，星期日及假期休息。該餐廳開辦，可減輕中區午餐時酒樓餐館之擁擠情況。

該餐廳物價廉宜，咖啡每杯只沽二角，中式碟頭食物每碟由一元四角至一元八角不等，而西式餐，每款亦只沽二元五角至四元。（乙）

一萬五千人 等候考車牌
車主得優先應考

【本報專訊】本港警務處交通部一發言人昨稱，等待考牌之學習駕駛汽車人，現有一萬五千人。

迄今，車主可獲優先考試，但考驗不及格時，下次便要輪候。至於申請考牌人如是醫生或絕對需要汽車者，則可例外。

發言人又謂，港九兩地，每日考牌者達六十人以上，香港等候考牌者排期已滿六個月，九龍約十二個月云。（修）

美部份地方 禁臘鴨入口

【本報專訊】進出口商會一發言人昨稱，三藩市、洛杉磯及檀香山之衛生當局，已決定禁止香港臘鴨入口。該商會之會員，均與美國之華人商號有密切生意關係，亦即「金山莊」生意。

據悉，香港臘鴨被禁止入口之原因，係上述有關市政當局不施檢驗。本港出口商號認爲，對付香港臘鴨入口，紐約採取同樣行動，祇是時間問題。

本港每年輸美臘鴨二十萬隻，此等臘鴨，均係在港飼養及臘製者，商人估計，如永遠禁止香港臘鴨入口，本港每年將損失生意一百萬美元。（修）

工展會場 各部電話

工展會定十二月四日至明年一月五日假座尖沙咀廣場舉行，會期卅三天，工展會場籌緊鑼，各部會已遷進會場辦公，並安裝電話，茲將各部會電話號碼分列於下：

會長室	六六〇二一
主席室	六六〇二三
秘書室	六九三一五 六九三一三
總務部	六九三一四
總務部主任室	六九二一一
公安部	六九二一一
公安部主任室	六九二一二
宣傳部主任室	六九二一四
宣傳部	六九三一三
陳列部	六九二一〇
公用部	六九二一七
海外聯絡部	六九二一六
財務部	六九二一八
門券部	六九三一七
衛生救護部	六九三一二
警衛室	六六〇二七一
電器工程室	六六〇三六一
播音室	六九三一八 六九三一九
事務股	六九二一〇

杜旗山下

常言二八亂穿衣 乍熱乍寒朝夕變
現屆初冬季節時 狐裘收起有誰知

△深夜的海傍，一堆一堆打着外省口音的男人，遇到了行人便攔截着，開口便說「好靚的上海姑娘啊，我帶你去看看，你不喜歡的話不化你的錢」那些不是尋芳客，好像過五關斬六將般前進，但他們却依依不捨的死跟。

△在昭隆街附近有一檔賣棉織外套的，這種冒充羊毛貨品係來自大陸，到了香港雖跌到每件五元，但買者寥寥，小販于是運用智謀，實行匣定幾個夥計冒充顧客，造成暢銷現象，在收檔時計算一下，售出五十件，收回四十五件，實際售出一折。

△冬行夏令，香港人的穿衣每是都是感到煩惱，穿絨料衣，中午熱到渾身大汗，穿夏季衣服，入夜可能冷到傷風，穿厚恤衫不着外衣，給人的印象有寒酸之感，女人呢？更覺煩惱，皮袍無法出陣，狐裘無法表演。

△昨天一架X光檢驗車，駛到鑼南球場東邊，替新法書院男女學生照肺，男生照時特別爽快，一分鐘可以照三人四人，女生特別多些時間，因爲女生要寬衣解帶呢。

△當女生踏上車廂檢驗時，每人手執一塊白布，作解衣時遮掩身體，車廂窗門也要關閉起來。某記者攝了一幅照片後，落車之際，竟有男生笑向記者索取女生受檢時的照片。

烏衣談僱主 青春惹妒易招尤

△九龍窩打老道和彌敦道轉角的騎樓底，是街頭寄人館稱，每天午間便發現三五成羣的「烏衣隊」交頭接耳，大談僱主的是是非非，其中有個年紀較大的女人說：「打工廿多年，平均男事頭比女事頭好，尤其年青女工人，更容易招惹女事頭之妒忌。」

劣貨騙途人 小販串謀如旺市

△晚上在香港天星碼頭販賣刊物的，以前所賣的是一些過期的畫刊，最近則改變作風，不知從那裡搜羅一些裸體模特兒畫刊來賣，每本售二毫，爲着吸引經過的搭客注目，特別把那頁曲綫玲瓏的模特兒揭開，色情的人們一看見這傢伙，幾難不駐足一望，這樣看販的生意便有着落了。

△九龍一間下級舞廳，晚上由七時至八時特別廉收茶舞價票，祗收三毫，據宣傳說是全部給舞女的，因爲價廉，最適合一般市井之徒或「寒酸」口味，因而生意不錯，當聞有些人到這裡跳舞時，祗說齊去飲杯咖啡，跳舞錢的代價，比飲一杯咖啡還平呢。

△近來姓張的人可算倒霉之至，因爲那個給警方通緝中的兇徒尚逍遙法外，因此有些姓張的人們，遇着友儕，對方常會這樣問道：「喂，你大佬拉倒未呀？」張族有此敗類，寧不辱及老宗呢。

△深水埗有間食物店，最近有蛇補品出售，門口除擺了兩籠蛇仔外，還掛起一條大蚺蛇皮，以作宣傳，有心水清者認出，那條蛇皮是在去年擺過的，並非該店最近劏過大蚺蛇也。

早課鏡頭

昨出試署疏落 仍多磨礪工夫
胭脂、名望、蝴蝶均見佳 ·文王·

出賽週早課，自較積極，磨礪工夫，多見精采，昨試五千駒，署感疏落，但觀操入逐西品評，不虞遺漏，寫意之至。新配有林國瓏策福星，何偉航策抗飛沙，蔡克文策挪威王及洛神，溫石明策寶馬。

△侯斯第三次試新機，以一分卅一秒（廿八秒三）完六化郎，不慌不忙，疾徐如意，顯已臨熟，臨場鎮定從容，當無往而不利。期望華業已久，今次願償了，好自爲之。

△羅達尼試胭脂，以五十八秒三（廿九秒）完牛里，急勁步頭，已復舊觀，狀態較上週不可同日而語，起得甚速，今次有作爲。

△約翰伯由陳毓麟主試，以一分卅四秒（廿九秒）完六化郎，勁健步頭，已見洶湧，狀態較前又進一步。上週已本由布大頭過檔，今又轉陳毓麟，可能因係位關係，但上週末已跟缺操，又不知加老頭弄何手脚，鑒於廿盤之覆轍，總使人時懷警惕耳。

△第一班馬僮見三駒露臉，由常耀棠試西施，以二分〇二秒（廿六秒三）完一里，一氣呵成，走勢甚佳，步頭越跑越勁，首尾一樣出色，已近大勇，未可漠視。陳杰試斯利時，一里二分〇三秒（廿八秒三），步頭爽朗，如斬瓜切菜，氣概鼎盛，少見如此豪勇者，老托有意將其使盡，一班大局，仍在微妙中。迷惑出王從紅試一段廿九秒二，輕舒腳頭，留在周三再試，近課磨練，較上週充實得多，狀態亦較前勇進，今日的最後長程磨練，應特別注意。

△邱達禮策仙掌，米曲凡里四乘，矮仔立即一親名望，開步追上，一路風馳電掣，銳不可當，下山一段，尤見凌厲。矮仔亦大喝一聲，只催名望爭持過終點，洶湧異常，爲近期最佳之一課。兩駒分途出擊，有可能一對「溫拿」。

△司馬克試寶根覇王，一里二分〇四秒三（廿六秒三），前半里稍留，落山一瀉而下，滑不留足，轉直路後，更覺洶湧，終點前牛碼，步頭急疾，整齊有勁，一路催到牛山始停，豪勇有加。司馬克捨挪王威就此，不無道理，特別注意。

△布林利試運伯，以二分〇五秒二（廿八秒四）完一里，順其自然，輕鬆十分，尤其神采飛揚，異常奪目，狀態較前有進無退，當可重來。

勇，準備充實，接近取勝邊緣。

△蔡克文試洛神，以一分廿六秒三（廿九秒三）完六化郎，初時仍有俯仰搖擺的不自然姿態，跑順落山後，跑姿轉定，銜枚直奔同終點，步爽有勁，已見鋒芒，狀態較初出時有進，未可以陳杰捨此而就蝶蝴便加以忽視，時防顧彼失此。

△顛夫人策必達，再作快一里磨練，以二分〇一秒三（廿九秒一）完全程，一路輕快前進，全不覺費力，身段結實如鐵，愈操愈好，近課磨練有加，顯有三捷之圖。羅丹兩班，仍足應付，如配司馬克，尤應予重視。

△郭子猷試良辰，以一分廿六秒四（廿七秒一）完六化郎，一路快放，走勢爽朗，返到電算機前稍試，得心應手，步頭飛揚跋扈，勁貫蹄端，近態更進，頗有作爲。

△雙丁堡又作快六化郎磨練，以一分廿六秒（廿七秒一）

体育

今夕籃球聯賽
傑志戰中健 港大抗北角

【本報專訊】甲二組籃球聯賽，照表定今夕有三場，在修頓場舉行，惟各仗的戲碼，頗爲平淡，預料不致有精采緊張的演出。各場秩序：七時，傑志對中健；八時，港大對北角；九時，靡門對鯉城。

頭場傑志對中健，雙方的實力雖相差不遠，後者較佳，惟在士氣與形勢

後防因孫寶安停賽，黎瑞明獨力難支。反觀中健，六戰四勝兩敗，雖然本屆已難爭取升級，惟鋭氣正盛，陳觀維、張正元、宋正中等，近況甚佳，且速度經驗，均勝於對方，照理可挫傑志。

次場港大對北角，看港大的人材，有李國強、薛俊豪、陳尚忠、趙東成等戰將，實力不弱，但觀該隊出賽六場，僅勝兩仗，其未能獲得較佳的戰績，可能與缺練及後勁不繼有關。同時球員到場人數，也難預料。北角本屆，仍以上屆球員組軍，李超、馮沃全衝刺力甚強，惜全隊的速度未能配合，致屢戰皆北，與傑志成爲難兄難弟，然爲保持「留級」，該隊各戰均力拼，今夕上陣，港大雖佔上風，但北角如提高戰意，則尚堪一拼的。

尾場靡門對鯉城，前者的實力較往年爲佳，不特身材佔優勢，而且技術平均，白證初、活臣、靡利等二組的升級隊伍，相當了得，已屬甲二組的雄師，甚至在甲一組裡，亦足以擊敗強隊。鯉城雖與靡門洋將相較，如小巫見大巫，此仗雖